（中華郵政局特准掛號立券之報紙）（明治三十八年一月十三日第三種郵便物認可）

此丸有中流砥柱之力挽回造化之功確係普天下第一靈丹如不效驗原洋奉還

南通甲種農業學校招考本科生

學額 三十名　資格　修業年限　試驗科目　報名　地址　試驗日期 七月十六日　章程摘要

時報

EASTERN TIMES.

今天四大張售大洋三分

時報 三千五百八十二號
中華民國三年六月十五日
舊曆甲寅年五月二十二日

本報自開辦以來迄今已屆十載自揣過事紫勉幸未落人後又承愛讀諸君之光寵特於七月一號舉行開辦十週年大紀念凡閱本報者概贈五彩精印水彩畫時裝仕女條屏一幅此畫爲普通商品其自四月一號起至七月止無論本埠外埠凡向本館定閱全年付足報資者除照例贈水彩畫條屏外特外加贈新驚鴻影一巨冊此冊中係將最近美人小影擷羅無餘用五彩銅版精印足爲吾國一大美術品（如另購此冊者須價洋三圓）此本館對於愛讀諸君區區之盛意幸垂鑒焉再本埠定報者本館可以每日清晨將報紙趕早送到贈品亦一律送呈

全年定報例 本埠外埠一律十元 日本十元 外洋十五元

上海望平街時報館啟

大達輪船公司廣告

啓者本公司自香港新購之輪船更名大昇現今裝璜工竣准於二十六日開往通州揚州等處先此申告

澄衷中學校招生

本校新寄宿舍落成推廣學額定于陽曆七月十一日上午八時半招考中學及初高等小學新生 科目爲國文英文數學三門初等生不考英文有志來學者須先期報名考時隨帶筆墨章程函索即寄校址在虹口塘山路

司法圭臬二編出版

現在下級審判已創縣知事以行政之才而兼司法之事所必備也全書十冊定價大洋一元八角

上海棋盤街會文堂書局啟

大生公司經理英國好華而特白羅之紡織機若引擎鍋爐廠製造廣告

吾國紡織事業方在萌芽時代供求不應此有識者所同認也顧出貨之精粗必以器械之良窳爲衡向之經營紡織業者其需用各種機器從未能擇精而用之故成效未著本公司宗旨在於中國紡織業未來之發展尤非他公司可比各企業家如有需辦機器者無不竭誠歡迎

公司事務所設大馬路

峭帆樓精刻書寄售

雲間三子新詩合稿九卷　離憂集二卷　從游集二卷

望平街時中書局發行

蘇州東吳大學招考

本校秋季學年始業招考新生定於陽曆六月十八十九二十日至少須高等小學畢業（年紀）至小十二歲報名付証洋十元不取奉還要看章程函索即寄

食舊廛舊書舖廣告

北京女子師範學校招生廣告

考試科目 國文算術歷史地理理科博物圖畫
考試日期 （一）六月二十一日上午八時（二）八月十五日上午八時均在本校試驗
名額 預科四十名
資格
費用

財政經濟雜誌第一期出版廣告

明拓伊闕佛龕碑

此碑君留伯莊據跋云此在辛丑三字本決爲明初本拓流傳於世者只二本惟王君子處尚有一本云定價大洋

江蘇省立第三第四師範招考廣告

江蘇省立第五第六第八師範學校招考預科生徒廣告

召租廣告

茲有坐落英界四川路五十五號房屋一所（即前豐裕官銀號舊址）內計房屋大小六間如有合意者請問小行鎮看可也

上海縣知事公署展期拍賣公產布告

震旦大學院招考新生

考期 陽曆七月初一日

開學 陽曆九月初二日

交通部上海工業專門學校緊要廣告

啓者因聞有人假刊本校圖記排印憑票撞騙借款現已查有實據特行聲明以免受騙此佈

國立北京農業專門學校招生

國立北京工業專門學校招生廣告

國立北京醫學專門學校招生廣告

資格　學科及修業年限　試驗科目　報名　試驗日期　章程摘要

有志印刷營業者注意

學生雜誌出版

創刊學生雜誌　通函各地學校　七月二十號出版　認本雜誌　采錄學生佳作以裨觀

少年雜誌之大刷新

第四卷第一號起大加刷新
（一）確定趣旨　（一）注重選材　（一）增加頁數　（一）變更體例　（一）尤注重國文上之知識　（一）並不加價
添列圖畫　（一）兩幅　（一）四幅　（一）歡迎投稿　（一）懸賞徵集　（一）通訊問答　（一）按期出版

商務印書館預告

社說

參政院性質之研究 (冷)

約法公布參政院於以誕生然此參政院果具何種性質乎誠今日最耐尋味之問題也按「約法第四十九條」載參政院應大總統之諮詢審議重要政務即「參政院組織法第一條」亦準是而言可知參政院乃輔弼大總統施行政務之機關也故參政院之院長副院長及參政等均由大總統簡任之然「約法第十七條」又載大總統經參政院之同意得解散立法院又「約法第二十條」載事機緊急不能召集立法院時大總統經參政院之同意得發布與法律有同等效力之教令又「第三十四條」載大總統對於立法院議決之法律案第二次否認時經參政院之同意得不公布之又「第五十五條」載大總統經參政院之同意得爲財政緊急處分又「第五十九條」載中華民國憲法由參政院推舉委員起草並經參政院審定之更由大總統提出於國民會議決定之又「第六十七條」載立法院未成立以前由參政院代行其職權觀諸條所載是參政院之爲物既以翼贊行政而又參預立法且玩索其權力之所及實駕於立法院之上也

今之論者輒以參政院比之美法諸共和國之元老院嘗批駁其異同毫不類之點非可一二數試分述如下美國之元老院由各州州會選舉議員組織之此與我大總統簡任參政組織參政院在根本上已大異其趣矣美國元老院議員任期爲六年且每年改選三分之一此與我參政院參政之不定任期不行改選者又不同也美國元老院與代議院聯合開會每年開會不過一次而我參政院則與立法院別而爲二且長期集會而無一定之開會期是尤彼此特異之甚者又議員有缺額時若所選之州會適在閉會期中則由該州行政官暫舉假員充之至州會下期開會時再行補選其重民選如是與我參政院始終不經民選者其相區又何如耶惟美國副總統爲元老院議長與我副總統爲參政院院長似出一轍耳

次言法蘭西法之元老院爲王政黨所創設故屢遭人之輕蔑以其包容一般有權力有品位之人物但知自私自利而不能代達人民之眞意也此與我參政院羅致前代勳舊頗覺相類議員共三百名而其中二百二十五名任期爲九年每三年改選三分之一均由各縣人民選舉之餘七十五名則爲制定憲法之國民議會所派定之終身議員此終身議員死亡後初由元老院選舉議員以補其缺後共和黨以此制與共和主義不兩立遂修正憲法終身議員死亡後之議席亦分配於各縣間由各縣選舉之是則終身議員亦爲代表民意之議員矣我參政院參政既不行選舉又無一定任期非終身議員而何此與法之元老院頗相似而參政院毫無民選之議員參預其間又與法之元老院不同矣其所同者惟法國大總統不經元老院之同意不得解散代議院明載憲法之上在我約法上亦有大總統經參政院之同意得解散立法院之規定而已

試更證諸瑞士亦共和之先進國也瑞士元老院之議員係由各州選出每州選出議員二名若屬半州則僅選一名共計四十四名選舉議員之方法及任期等憲法上無規定之明文一任各州自定或由州議會選出或由一般人民選出其任期亦或一年或二年或三年毫不統一此即由於聯邦性質而然也但與我參政院參政不由民選者亦不同惟瑞士元老院之勢力得控制代議院國中有聲望之人物概入元老院其權力之範圍甚大如不盲從代議院之決議常確持自己之意見頗有獨立不撓之態度此與我參政院微覺相似然今亦大異於昔日矣此等名士多入代議院而聯邦行政會員（聯邦行政會即聯邦行政機關係委員七名所組成儼如他國內閣行政諸員）昔由元老院選舉者今亦改由代議院選出故元老院大有退居代議院之次之勢是與我今日參政院之欣欣向榮者又迥不相同矣要之美法瑞士之元老院爲民選議員之立法機關而我參政院則爲參議政務之諮詢機關而又牽涉立法範圍且有數種特權爲立法院之所無而立法院又若居於其下者也

（未完）

譯論

中國工商業之前途 （大陸報社論）（晉芬譯）

日者工部局議長皮挨斯君在納稅人會議席上演說謂上海及中國目下正在艱難之時彼居華三十年未嘗覩商業有一日之順遂斯言也皮君蓋以滑稽出之人亦以滑稽聽之昨日本報載北京訪員通信謂彼默窺首都政象足證此後國家當有若干時之平安興盛頃本報又接海關一千九百十三年貿易報告乃知是年貿易額之鉅乃爲歷來所未有該報告冊列表表示自一千九百零四年迄於一千九百十三年十年間進出口貿易之淨值在此時期中中國每年外國貿易額由五萬八千三百五十四萬七千二百九十一兩增至九萬七千三百四十六萬八千一百零三兩所增之數幾達四萬萬兩去年國中革命擾亂商業阻滯而海關貿易乃較一九一二年增收一萬三千萬兩進出口貨均見增進或謂報告冊中所列進口貨多有爲前數年中所預先訂定者此說固是然不論何國其商業之會計年度皆不免有此項關係總之前此十年中中國海關貿易實有繼長增高之勢惟一九零六及一九零八兩年微見退落耳

就海關貿易冊觀之更就中國普通情形觀之實未見有商業上應抱悲觀之理由中國政局已逐漸穩定此毫無疑義者政局既穩太平無事則久在延擱中之物質的發展必繼之而興此又可以預決者也

歐美工商各國於中國吸收外貨之能力有至大之關係而外國商業發展於中國一問題亦已久勞操觚家之研論今欲核計華人銷費外國商品之能力而與西國人民相絜比似屬不當蓋以西方東方生活程度迥不相同故也惟日本人及菲列濱人於銷費物品之天然性質及能力與中國人多有相同之處今以華人與同菲人較庶乎適宜茲以日本進口貿易之進步狀況列表如下

年份	外貨入口額	平均每人分配數
一八七七	日金 二七四二〇九〇三元	日金 〇·七九元
一八九〇	日金 八一七二八五八一元	日金 二·〇二元
一九一一	日金五一三八〇五七〇五元	日金 九·九七元
一九一二	日金六一八九九二二七七元	日金一一·八三元

由上表觀之可見日人於四十年間每人銷費外貨之價額乃從日金〇·七九元而增至日金一一·八二元也

非列濱之貿易狀況據美國佔領後之商業統計冊列表如下

年份	外貨入口額	平均每人分配數
一八九九	菲幣 二六二二三三一三四	菲幣 三·七四
一九一二	菲幣一〇九〇九九六〇	菲幣一三·六四

中國入口貿易之增進狀況如下

年份	外貨入口額	平均每人分配數
一八六四	六五七六七五五四兩	〇·一七兩
一八九一	一三四〇〇三八六三兩	〇·三三兩
一九一三	五七〇一六二五五七兩	一·六〇兩

今將上列三表之數各折合爲美金以便比較如下

日本於三十五年內平均每人銷費外貨之價額由四十仙增至五元九十仙

非列濱於十四年內（在美國轄治之下）平均每人銷費外貨之價額由九十仙增至三元四十一仙

中國於五十年內平均每人銷費外貨之價額由將近十仙之數增至一元

中國于一切文明進步均較日本及菲列濱爲落後惟華人天資優秀決不遜于日人菲人而天然之富源又鉅大無朋苟中國此後二十年間入口貿易之發展與日本及菲列濱前此三十年間之發展相似則至一千九百三十四年華人平均每人銷費外貨之價額當達美金十元或金磅二磅換言之即彼時入口貿易之額當達美金四千兆元或八百兆金磅是也此於以中國爲商品尾閭之列國但嘗鼎一臠其爲利已不貲矣又吾人嘗觀商業統計凡一國出口貨之增加恒與進口貨之增加有相近之比例果使此層而確則中國將來工商業之發達又胡可限量乎或謂此言似屬夢想然今日爲夢者明日則將成爲事實彼東鄰於二十年中所能爲者中國胡遽不能步厥後塵果其能之則記者所預算之數必有實現之一日也明矣

小說

肚鐙之王 （法國畢索德斯勃朗著）（續）（吳門□□譯）

維克多爾道彥尼亞又是一個婦人麼吾很替你有些害怕你每每做事總有婦人牽在裏面遭難遇險都爲了婦人羅蘋道只是彥尼亞是個絕世佳人眞個吾見猶憐維克多爾道魚色兒見了婦人值得這般傾倒但是你如何回來的快說給吾聽羅蘋道吾在城外休息了差不多有一個鐘頭然後慢慢兒的進城只是離這裏還有兩里路於是吾想坐一輛車兒回來不道吾的厄運又來了忽見一個人從旁邊一條小街上飛馳而出一壁嚷着一壁來追吾吾一瞧那人原來便是那獵狗賈山吾一想這又糟了就沒命的奔跑曲曲折折轉了好幾灣纔出他的視線從那秘密門中進來說到這裏微微的笑了一笑又道吾親愛的維克多爾你想昨夜的事可不是吾生平的大冒險談麼

第二十四章 立士旅館之侍役 二

那時門開了夏洛來捧着一隻盤進來說道你的早餐來了羅蘋道很好很好吾已餓得慌維克多爾和夏洛來搬了桌子把東西取了出來夏洛來只是七搭八搭的問羅蘋卻默默不答倚在椅背上吐了幾口氣灰色的嘴唇仍回復了殷紅之色慘白的臉已有了血色立起來到那桌子旁邊坐下夏洛來又道你的本領畢竟不凡能殺退出十幾個人的手安然無恙的歸來羅蘋道正是但是也危險極了說時就用他的早餐吃得非常有味夏洛來走將出去維克多爾伴着羅蘋替他把糖塊放入咖啡之中羅蘋吃着雞蛋一壁欣然道這幾個蛋煮得很好吾以爲煮蛋的方法不下千百種總不及這種煮法的美味一會又道剛纔吾肚子裏眞個空空如也如今吃了些東西身上頓覺爽快得多了

（未完）

津浦鐵路管理局發售往返遊行客票廣告

茲爲便利前往青島北戴河山海關避暑旅客起見准於本年六月一日起發售自浦口至天津自浦口至濟南及自天津至濟南之往返頭等客票其價目祇照尋常[illegible]及特別快車票價祇收百分之[illegible]此項客票祇適用於本務並限至本年九月底爲止[illegible]廣告

上海民立中學校招生

本校定於陽曆七月初五日即陰曆閏五月十二日下午二點鐘招考新生凡有志來學者須先期報名屆時前來投考章程可來取閱此佈 校長[illegible]白

宋李氏廣告

按照民國二年十二月卅一日法公堂之論宋李氏有全權處置已故子永康名下一切遺產故此次德耶歸併於德鑫記據內祇氏一人簽字其餘宋姓諸人概不署名特此廣告

惠羅公司夏季大減價

本公司貨物之多及花樣之新[illegible]物大減價並將各種皮靴尤爲特別減價[illegible]新運來夏[illegible]

徵抵押房產地皮者注意

本公司能貸款至一百萬兩之多如有上等房屋地產欲以作抵押品者請駕臨大馬路三十九號中國實業地產公司面議可也

上海司法實記 一至八冊 再版三版廣告

[illegible]

上海民立中學校招生

[illegible]

宋李氏廣告

接閱民國二年十二月卅一日法公堂之諭宋李氏有全權處置已故子永康名下一切遺產故此次[illegible]併於[illegible]登記據內祇氏一人簽字其餘宋姓諸人槪不署名特此廣告

命令

十二日大總統策令 蒙藏事務院總裁貢桑諾爾布呈據伊克昭盟盟長[illegible]任命[illegible]協理台吉應照准此令

又令 蒙藏院總裁貢桑諾爾布呈擬薦參事陳毅文牘敘列三等司長李試任[illegible]等秘書[illegible]僉事[illegible]等語應照准此令

又令 蒙藏院總裁貢桑諾爾布呈擬將僉事馬爲瓏仍敘四等等語應照准此令

又令 司法總長章宗祥呈擬將秘書胡以鋒敘爲四等署秘書朱紹濂敘爲五等等語應照准此令

又令 據山西都督閻錫山電稱陸軍少將銜續桐溪陸軍步兵上校弓富魁招集土匪逃赴西北一帶希圖謀亂請褫革拿辦等語續桐溪等逃匪謀亂實屬罪無可逭應即將續桐溪弓富魁一並褫革軍官由該管都督飭所屬嚴緝拿訊辦以伸法紀此令

專電

◎約法會議昨日(十三日)開審計院編制法二讀會照審查報告案無討論通過旋付三讀亦然當日咨請公布(十四日戌刻北京專電)

◎本年各省已解撥之欵魯百七十七萬蘇百六十四萬川六十一萬二千七百五十四元浙六十萬湘五十萬晉四十六萬四千四百四十六元鄂十四萬豫三十九萬四千皖二十萬贛十萬閩十二萬直十五萬奉九萬四千一百四十八元吉十萬黑八千(十四日戌刻北京專電)

◎粵商會電請照法定價格收紙幣已交財政部核辦

◎上海王宰善密電財政部整理粵省紙幣既有現欵不宜定價定期多受損失又廣東絲行協綸堂電懇以有期公債票補足五成紙幣價以保信用又愛育善堂等電陳五成收回紙幣失信商民新紙幣又歧異錯雜難以昭信請速電粵吏取消五成收回佈告賦稅仍收紙幣以繫人心而固邦本又藥材行杏泉堂等電陳五成折收紙幣商民受虧請先將舊幣十足收回以恤商艱又輸渡行商等電陳紙幣折半收回商民惶恐請十足交換或五成換銀元五成給有期債票以昭大信又雜木行商林志堂等亦電請取消五成收回辦法昨部中討論恐均無効(十四日戌刻北京專電)

◎甘督張廣建電告謂冬日(二日)狼匪撲伏羌知事徐兆藩率團固守建威軍管帶楊世培迎擊戰一晝夜斃匪五百餘奪獲器械無算白狼受傷餘竄秦安云云(十四日戌刻北京專電)

◎駐京各國公使多主張將來駐庫倫領事仍向中國遞國書領事職權略與英在江孜法在騰越相似但俄於國際關係仍欲以庫俄協約爲根據(十四日戌刻北京專電)

◎蒙古王公爲帕王被誣事在實業公司開會議決請蒙藏院呈袁總統有罪當嚴辦無罪當昭雪頗激烈(十四日戌刻北京專電)

◎袁總統令內務部會同稅務處擬訂限制古物出口章程飭海關及各省地方官查禁私售(十四日戌刻北京專電)

◎交通梁總長(敦彥)電調詹天佑有一說一任川粵漢路督辦一任局長(十四日戌刻北京專電)

◎閩巡按使許世英電請加軍政費各二十萬未准(十四日戌刻北京專電)

◎楊增新電復政府擬以二年一月至六月及元年七月至十二月預算一併作爲決算歸入總決算案內先備參考仍俟決算造齊再行分案呈送部議將駁之(十四日戌刻北京專電)

◎曲阜新報告五月分驗契實收洋四十一萬一千元有奇(十四日戌刻北京專電)

◎漢口新關監督孫嘉榮電陳五月分共收稅洋數目比較上年五月分增加五千餘元(十四日戌刻北京專電)

◎湘省因禁私發紙幣(即錢票)錢商倒閉殆盡(十四日戌刻北京專電)

◎各縣續解驗契費旬日內達二十三萬餘元總統指撥撫卹籌民欵三十一萬元已有着(十四日申刻南京專電)

◎韓巡按使通飭各縣知事各局所一切行政經費須於六月下旬截清呈報以清年度(十四日申刻南京專電)

◎韓巡按使接教育部來電擬定强迫教育章程六條預備實行(十四日申刻南京專電)

◎高郵姚知事因捕蝗不力被士紳控告韓巡按使已嚴電申斥(十四日申刻南京專電)

◎中國銀行任陳輝德爲顧問(十四日申刻南京專電)

特約路透電

◎白朗約於六月一日佔據洮州殺死人民數千且行種種殘暴之舉後爲回兵一隊所擊退至隴西附近其大隊仍留該處匪已缺乏子彈尚有匪一隊在伏羌附近敗走死者甚衆餘匪乃圖竄入秦安殺死居民多人蘭州今已戒嚴尚稱安靜昨日處決嫌疑犯二人且拘獲數人(十四日蘭州府專電)

譯電

◎倫敦支那會年宴 國公使主席赴會者華爾探希列安爵士阿狄更爵士洛物脫物雷脫爵士等百五十人均知名之士 中國公使席間演說祝 中華民國壽略謂 羅馬之築並非一日而成民國已有好事業之成就今後希望者三曰成功曰鞏固曰平和勃雷脫爵士演說祝支那會壽略述 中國近時特異之變動力主樂觀之說以悲觀爲不應有之態度現象日佳惟終須忍耐袁總統對於國事極有把握(倫敦十二日路透電)

◎希臘政府召集一九零八年級水兵執役民心對於 土耳其之苛待日益憤激曾相范奈齊樂在國會中痛述 土耳其所逐數千萬希臘僑民抵境時之慘狀宣言情勢甚危急苟無擾動希臘決不能以悲悼了事 土耳其之虐待爲 曆史上之所無希臘僑民旅居其地已數千年而土耳其竟欲盡排去之

◎英國婦女參政黨[illegible]威斯敏斯寺 炸裂之彈係以自由車鈴裝成[illegible](倫敦十二日路透電)

◎法國利勃內閣之推倒在法蘭西第三共和時代中實[illegible]然相抗[illegible]推倒第一流人才內閣[illegible]迫總統辭職[illegible]三年軍役制與比例代議制及[illegible]所得稅[illegible]解散國會[illegible]經濟上之恐慌[illegible]預算案[illegible]尚未通過[illegible]不能借得八千萬鎊[illegible]推倒總統[illegible](巴黎十二日路透電)

◎倫敦泰晤士報言波斯現象又甚危險俄國在其北部大增兵力英國在其南部亦不得不擴張其勢力範圍[illegible](倫敦十二日路透電)

◎美國總統威爾遜[illegible]之議和會不日克告成功[illegible](華盛頓十二日路透電)

◎巴拿馬運河豁免美船通過稅案之取消案已在上下二議院通過下議院表決通過時贊成者二百十六票反對者七十一票[illegible]總統威爾遜之大[illegible](華盛頓十二日路透電)

公電

◎北京內務部電 南京巡按使暨各省民政長鑒[illegible]已於六月二日奉令公布在案查蘇省共設五道以[illegible]爲金陵道淮揚爲淮揚道徐海爲徐海道[illegible]蘇常道原駐吳縣[illegible]淮揚道原駐淮陰徐海道原駐銅山[illegible]議變更外其蘇常道應否仿丹徒駐常鎮道之例[illegible]轄各縣應請貴巡按使就地方之實情控制之便利妥籌規復以便呈星核定除原表另咨行外特此電達內務部眞印

時評一

◎政府之不財困 (管子)

中國之政府日以困於財名國家破產之名詞一二年來爲中國所特創者然至今日則其勢大異不日某省某省解欵若干萬即曰某關較去年增若干千某縣收契稅若千萬國家破產其或可免乎或曰日以借債爲之中國破產可免而日以放債爲生之法國反有破產之憂不其異乎

欲抵押房產地皮者注意 本公司能借欵至一百萬元之多如有以房產地皮作抵押者請[illegible]本公司面議可也

上海司法實記 一至八冊 再版三版 廣告

[illegible]

包山葛氏六修世譜廣告

主修 同啓

中華法政問題義解

試前自修要書

◎憲法問題義解
◎行政法問題義解
◎刑律總分則問題義解
◎民律（全）問題義解
◎商律（全）問題義解
◎法院編制法問題義解
◎民事訴訟律問題義解
◎刑事訴訟律問題義解
◎國際公法問題義解
◎國際私法問題義解
◎財政學問題義解
◎經濟學問題義解
◎附公文式舉例

三版出書

本社所編之中華法政問題義解係照現行法制編設爲問答凡十餘種共計三千餘篇六十餘萬言分甲乙兩種 書爲考試前自修研究之用 文官考試者不可不讀 第三次知事試驗 九月舉行預先研究

裝二十四冊 定價六元 特價三元

總發行所 上海 漢口 廣州 長沙 開封 廣益書局發行及各書坊

南洋勸業會頭等嘉獎 驥製半夏

總發行所 外埠函購郵局寄 本號分設◎無錫北門江陰巷內◎杭州陳列所◎南京花牌樓◎天津北門外獅子胡同忠成棧內

上海盆湯衖絲業會館後五開間門面鄒香廬驥雲氏總發行所啟

感謝黃石屏二名醫

內眷向患痰疾甚烈勢近厥逆急延黃君石屏針治立時痊止又承沈君琢如藥治頃已全愈兩君聖手捷効如神同氣相求鳴感誌謝 黃君在後馬路開泰棧內 沈君在寗波路恒裕里口 毛玉書啓

團扇 摺扇

此柄團扇摺扇乃將古今名人書畫照原樣用五彩珂羅版及石版一面印字一面印畫山水花卉人物翎毛

▲王石谷畫雪景 ▲惲南田畫牡丹 ▲翁相國行書 ▲王宸台山水 ▲惲南田山水 ▲王烟客山水 ▲改七香畫紅樓夢 以上每把

中國礦業記出版

五角

總發行所 上海天津北京文明書局科學書局及各大書坊

古今文藝叢書

文學界之大觀

第三集種目

種菊法	陳繼儒
操觚十六觀	陳鑑
藝菊書	黃省曾
畫品	黃鉞
書品	揚景曾
勇廬閒話	趙之謙
鷗華斤館詩鐘	趙國華
百衲琴	秦樹敏
西崙記行卷	潘飛聲
天外歸槎錄	前人
酒史	胡光岱
絜園詩鐘讀錄	蔡乃煌
姚黃集輯	秦更年
頤和園詞	王國維
在山泉詩話	潘飛聲
丁叔雅遺集	丁惠康
海天詩話	胡懷琛
燈謎源流考	佚名

每集六冊 上海 漢口 廣州 長沙 開封 廣益書局發行

中國救濟婦孺總會謹謝

虞寅生君 湯餅筵資 洋廿元

信成公司買賣各種股票

實驗養羊學

簡易之家畜耳 蓋羊爲食不多管理甚便最 金蹄 羊之全體 大洋一

安徽法學社出版新書

香港大學招生廣告

香港大學是中國英國政府紳商捐資建立爲造就中國英國及各國人材而設

利益均沾

本公司現在另訂利益均沾之新規則 按其中所規定凡購有本公司機器爲本公司織物者之利益皆可以大爲增進且其中細則均經妥爲規定務使合乎中國以及大英印度等國所有大多數爲本公司織物之戶一律均沾 當先行分寄本公司之織戶然後方宣布於大衆 諸君有欲同享新規則中所訂之利益者速來閱章程並購一機器則其中消息亦可以先行得知矣

上海廣東路十九號英商捷足製機公司

鏡面紋

有移山拔鼎之能力

世襲雲騎尉浙江方鈞印

京都樂家老藥舖 達仁堂

純陽正氣丸 臥龍丹 靈寶如意丹 人馬平安散 萬應時症丸 金衣去暑丸

周氏回生丹 八寶紅靈丹 六神丸 靈應痧藥 萬應錠 諸葛行軍散

分設 上海英界拋球場

請看!!!患胃病者

請看!!!欲壯身者

胃病與康健與事業之關係

胃者身體中中最之樞要也

有此等病兆者

速服胃活而可拔其病根也

胃脹。酒飲。食欲減少。胃痛。吞酸嘈雜。大便秘結。惡心嘔吐。胸痞。各胃病服之莫不立見奇効

無胃病者

常服胃活

本舖 東京 大阪 山田安民藥房

總經理 上海河南路 東亞公司

時報第二張

今天四大張

中華民國三年六月十五日星期一
舊曆甲寅年五月二十二日

婦科降生丹

京都天寶齋婦科種子仙丹服後受胎極速不信有法可試素未生蛋之雞飼以此丹半月後蛋自生矣盧言欺人罪我惟天

夫婦人固無不育之理不育者即有病也然病多起於月經不調或赤白帶下受孕之兆氣血不和必致經候失常諸恙所以滋生凡經水不調前後無常或痛或崩或血過多或傷於七情致發心志或或及風寒致損宮衛或氣虛汗不止或有血枯面黃肌瘦及白帶淋濁腰腿百體虛弱子宮寒冷動悄帥浸受而復由等症此皆體虛血虧所致故種子之難所由來也此丹係乘異人所傳能調和婦人衝任之血不足肝鬱之氣去舊生新開鬱解因暖宮止帶固本調經旺血有剋病壯體之功凡婦人望子者苟能連服一月中途不間斷無不應手而得素未生育之婦服後一舉成孕晚年虛虧血枯常服且能育子既閨女經婦服此恐產無父軟骨之子切忌幸勿輕視○另有參茸海狗腎扶陽種孕服此產必雙胎異婦科聖藥種子仙丹每料一斤價洋八元半料四元起碼二元每盒洋五元外埠函購郵政局寄安 上海二馬路中市西鼎新里石庫門內
子衍慶丸專治男子陽痿精衰服後即奏奇功雙料每兩洋二元單料每兩一元

中國華明眼鏡公司

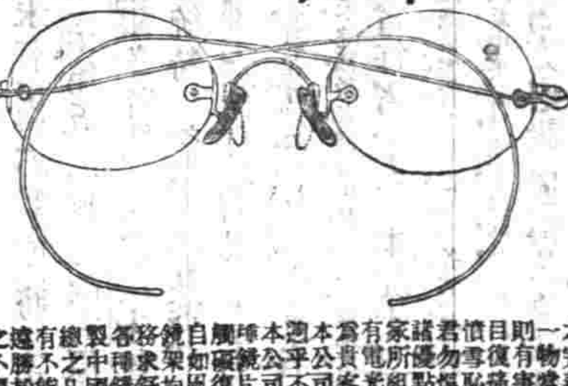

本廠自製新發明托力克形灣鏡片

諸君欲謀補救已損之光綫或思保護之完善目力不可不戴用眼鏡惟眼鏡一物當必求材料之優與光綫之準否則有害而無益同人等既以苦心研究目復攙利源之外溢所以精益求精而得價雪恥故能於斯道獨得其真秘籍君勿復問津是幸吾國本公司所有諸優點述於後（一）本公司係光學專家所組織故於光學之研究特深且備有電光驗目暗室用最新發明之器械為貴客驗光分文不取用申優待（二）本公司所製各種鏡片皆與市上所泡乎不同而尤以托力克一種鏡片為本公司研究獨到最稱精美之製品此種鏡片固磨成凹凸形故無眼毛之翻復免塵沙之侵入能使戴者顯眼自如風采倍增最合衛生且美觀（三）鏡架均依貴客面部之標準為之裝配務求舒服（四）金銀夾金以及鋼絲等各種鏡架色色俱備式樣新奇且有自製中國金之鏡架成色充足包用包換總之凡東西各國所能造者本公司無有不能照造且材料之精式樣之美實遠勝於舶來品貴客幸賜光顧始知言之不謬耳 上海拋球場河南路〇一百三十三號 電話四零六三 華明公司謹啟

哈味為司格酒

洋酒之種類不一名目繁多求其有益於衛生者其惟哈味為司格乎此酒乃英國名廠所製行銷全球已歷一百四十餘年紳商士賈肆筵設席無不喜飲此酒以其能增長腦力補助精神滋養最高之飲品無上之佳釀也此項為司格酒中國本行獨家經理前已登報聲明凡政商軍學各界暢飲如荷臺批請至本行接洽本埠各大洋酒食物店均有寄售就近購飲亦可 七浦路C字大馬路東首泰興洋行啟

烹飪食物最簡易之法則

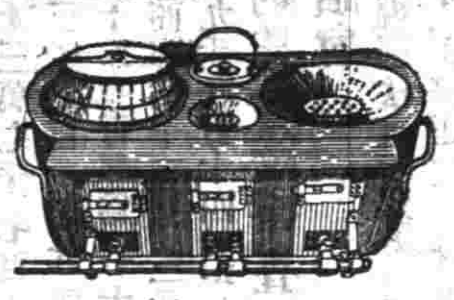

上海華人居戶之已舍去柴灶而改用煤氣灶者莫不知其清潔簡便實遠甚於用炭柴等爲燃料且煤氣灶可由上海自來火公司出借代爲裝設並不取資欲知詳細情形者請詢西藏路五號上海自來火公司工程處或南京路二十九號樣子間可也

民國艷史出版廣告

民國成立甫經三年而艷史流傳已不勝枚舉或記冢婁之豔況或述法軍學各界之風流密緒有語皆香無事不艷而自由女界之輕奇尤能直揭眞相排助談資顯其邪正不同貞淫各別而足以廣見聞紀事體都凡十餘萬言洋裝一冊定價四角寄售處上海棋盤街掃葉山房及各書肆

日本勸業銀行告白

◎債券 第五十二回勸業債券（加補水）發售 一次 陽歷十月 券面日金一十圓 發售總額日金參百萬圓整 利息每年按年五釐

◎發售 本年陽歷六月初六日起至同月二十日截止在本總行各地代理店及日本內地台灣樺太朝鮮關東州中國各地所有日本郵便局及中國各地所有正金銀行台灣銀行各分行出張所發售如値發售期間未滿而所有債券全體售盡則已

◎償還抽籤 民國三年九月行之以後按年陽歷正月五月及九月抽籤三次至第十六屆止其次按年陽歷三月及九月抽籤二次限於四十以內全數還清

◎補水 初屆抽籤頭等日金二萬四千圓（即一千元二十四籤）一等日金一萬參千五百元（即一百元三十五籤）三等日金二千七百六十元（即五元四百六十五籤）四等日金二千參百二十五元（即五元四百六十五籤）第二屆以後每屆頭等日金參千元（即一千元三籤）二等日金二千一百元（即一百元二十一籤）三等日金一千五百元（即十元一百五十籤）四等日金參千六百參十元（即五元七百二十六籤）

◎發售地址 中國各地所有日本郵便局（發售途中出售本債券外所有平素繳交本利及補水或以郵便貯金補購債券只將其債券保管將當籤號碼指示替本利及補水收領等項事宜槪歸該郵便局承辦）中國各地日本郵便局所在地址如下 北京 天津 牛莊 烟台 上海 蘇州 杭州 廈門 鎮江 南京 九江 漢口 沙市 長沙 廣東 福州 汕頭 大連 旅順 奉天 遼陽 長春 等處以及中國各地所有正金銀行臺灣銀行分行及出張所亦同

◎本行營業簡易說帖 資本金日金二千萬元整 積欵日金參百九十五萬七千四百一十七元 債券發行額日金七萬二千六百五十元整 放欵日金九千六百二十七元六十七錢 日本大銀行（槪爲本行代辦處或承辦處而通國所有郵便局亦一體承辦本行債券事宜）日本通信所日本東京市麴町區內山下町

◎購債券者一大福音 日本勸業銀行啟 茲次改訂自從現在五年爲限所有補水無籤不當

新明明眼鏡公司開

精製獨一無二之最新發明吒力克鏡片

平面片直綫明瞭圖
吒力克遠視清楚圖
吒力克四光四射圖

本公司開業有日西國光學精器製造許可各界實行之完全眼鏡製造以期人士亦稱我布中國空前欲以期完全眼鏡製造之合眾本公司既受此獎與益不敢不努力進就以期吒力克鏡片之製造[illegible] 上海大馬路拋球場房對面 電話四千四百〇三 總理[illegible]謹啟

紅樓夢

[illegible]

善財五十三參圖讚

[illegible]

股票交通公司

本公司經理買賣華洋股票如有交易請臨[illegible]號銀行樓下接洽 電話一零八八

工部局諭

照得按付捐人年會所議第五欵訂定所有本局一切捐案市收捐自西歷七月一日起按照以下開列收徵著即遵照特論[illegible] 西歷一千九百一十四年六月二十四號

克虜伯廠

鐵路項下專門品係車輛項下

叉路橫路轉盤移動平臺停輪擋件各式橋梁復按軌道用叉路停輪鋼燈隧道托環克虜伯生鋼車輪車軸並重厚之輪箍車輛底架專式載運笨重各物之車如鋼質鑄成品鍋爐大炮等件重可至一百四十噸並卸貨靈捷之車輛鋦成之鋼件鑄就之鋼品鍋爐鋼板等物以及火車頭客車貨車所用之鋼鐵

駐滬經理 禮和洋行

◉財政之抽象觀

專函 ▲北京通信員寄稿

中國近日富國急於強兵救窮雖於續命故財政一項遂爲最難解決之問題其不成文之大政方針雖無具體的發見而東鱗西爪則時有所聞因拉雜記之

(一)更定表册 財政部前因整理會計起見將各種收支簿籍多改爲橫列記以亞拉伯之數字以期簡易而昭劃一自大總統親自督理財政後以新法所用之數字及式頗不相習令財政部仍改前舊式不用亞拉伯字而用中國數字不取橫列而用直列周總長日來方在重行訂定格式俟表擬妥適後當即從新頒布並將從前各項表式既改爲直列即不名爲表一律改名爲册

(二)國庫獨立 國庫獨立計畫其議久未能決頃財政總長已擬定辦法數條其要如左(甲)庫藏司保管之國庫非有大總統命令不得開庫支出(乙)中國銀行或巡按使指定之官銀行所有各省收入之保管金其地方費應得以巡按使之命令支用國家費非有財政部之命令不得擅動(丙)財政總次長及財政廳長無論何時有調查國庫金之權

(三)維持預算 本年預算不足之數約計八千萬元前曾經周總長將彌補之法籌定五件列據總統府財政會議之討論以國內公債(三)二千萬國庫証券二千萬均以交由財政部會商其所擬鹽稅及關稅增收之結果當有贏餘二千萬元但必須與銀行團磋商而各省政費再減一千萬元各省雜稅再增一千五百萬元均須與各省往返電商刻下均難決定

(四)整理海關 中國海關制向無一定之組織不過因事之繁簡酌派人員以經理之並無所謂官制也刻政府對於海關擬力加整理並擬發布官制爲劃一之組織而中國各海關其收入之相差甚巨茲決定據其收入爲標準劃分海關爲五等大約年收在四十萬以上者爲三等關年收在十萬以上者爲四等關不及十萬者爲五等關近日已將各關之等級大約區分而其組織及官制不久即議定公布以便實施茲探得各關區分之等級如左(甲)一等關四江海津海江漢粵海(乙)二等關六大連膠海鎮江潮海濱江廈門(丙)三等關八東海重慶蕪湖浙海閩海江門梧州蒙自(丁)四等關十九愛琿安東山海秦皇島宜昌沙市長沙岳州九江金陵蘇州杭州九龍拱北三水南甯瓊海北海騰越(戊)五等關八琿春延吉大東溝甌海福海龍州思茅九龍車站

(五)規定政費 財政現將各部用欵重新規定日內將呈請大總統察核大致外交部爲二十五萬八千一百十一元內務部爲三十六萬五千四百三十六元財政部爲二百十七萬三千零一元陸軍部爲二百六十三萬七千七百二十一元海軍部爲二十二萬三千九百一十元司法部爲十四萬三千三百九十元教育部爲二十二萬二千九百二十四元農商部爲十三萬三千四百二十元交通部爲八萬九千九百十四元云

◉約法會議審查審計編制法案之初讀會

(北京通信員寄稿)

審計編制法案久已提交約法會議前次大會已將此案交付審查因此案修正之點甚多故經三次審查始行就緒昨日提交大會審查報告後遂付二讀茲將大概情形摘錄於左 昨日約法會議下午二時開會議員出席者四十餘人議長主席報告蒙古青海補選議員到院爲巴哈布君恩華君擎定席次後即照議事日程開議議案爲審計院編制法案大總統提出當由委員長報告審查結果略云本案以關係重大迭經三次審查對於原案之不足者補足之當修正者修正之除文字上之修改無關宏旨者外其餘稍關內容者則於修正之處附以說明理由原案第一條審計院直隸於大總統掌審計全國財政事項本審查會以爲原案掌字似欠明晰且與財政部職權相混故改爲依審計法審計法四字似爲妥善又據政府報告時謂此案爲審計院編制法其審計法另訂之但只有此種意思而明文未有規定故本審查會將此規定加入爲第二條第二項其餘第三至第五條皆無修改惟原案規定各官只規定職任權限究竟如何任命之法未曾規定本審查會以爲院長由大總統特任之其廳長及審計官則由大總統任命至於原案第七條審計官限定十五人而設各省設審計官一人本審查會以爲在初交到時有謂各省所設之審計官亦當加入本院額數者理由甚是充足本審查會亦甚表同情惟計民國二十二行省每省一人並本院十二人共三十四人是審計官之數已超過協審官之數推原案各省設審計官一人之意不過因偏員遙隔邊遠省分或爲中央耳目所不及故有此辦法但明定一人則雖交通較便之省亦必設置轉失立法伸縮之旨不如删去仍可隨時派員而於本條之審計官及協審官各增員額較可省費而利推行至審計官及協審官之資格不但須有行政經驗且須有財政會計上之專門學識故加第二項資格須在專門以上學校習政治經濟之學三年畢業並任行政事務一年以上者以昭慎重此次政府提出之原案與從前審計處採事前監督其性質迥異辦法亦優惟每省一人既失伸縮之效力而以審計官爲限不及協審官以各省爲限不及藏青海故改各省爲各地方無論審計官或協審官皆得派遣似較周審至核算官原案定爲二十四人不惟員額太少恐不敷用且人數固定亦無伸縮之餘地然又恐有濫用之處故改爲由大總統以教令定之庶不至漫無限制且不至因增減員數破壞編制法審查之結果如此請大家討論云云歷時七八分鐘之久各議員無一發言者議長又問諸君有無意見者抑或就大體表決衆謂可以表決多數贊成遂宣告付二讀會即散會時二點三十分鐘云茲將審計院組織大綱探錄於左

▲審計院之組織法 聞大總統此次提出審計院編制法之理由謂以財政上最高監督機關關係極重將來立法院事前監督權既仍經繳則審計院之事後監督權斯不能不慎重此次提出之編制法多採取英國制度院長之下並設副院長其職員略分數項

院長 副院長 審計官十二人 協審官十八人設置三廳(每廳以四審計官六協審官組織之每廳設廳長一人) 書記官六人(分掌文牘會計庶務等事) 核算官二十餘人

▲審計院職官資格及任命法 院長副院長由大總統特任審計院協審官須有行政經驗三年以上年滿三十歲者由大總統任命至各廳廳長大總統在審計官中擇選任命書記官核算官之任命權則屬之於院長各國成例審計院之組織有由行政元首任命者有由立法機關選舉者此次所採之制度乃由行政性質由監督財政與立法方面無關此總統制之作用也

▲審計院之職權 審計院之最大職權在事後監督財政對於各行政機關有獨立不倚之精神預算雖不能不賦於立法院決算乃審計院最重之職權也其第一要義在直隸於大總統掌理全國之決算而不受各京外各行政機關之牽制如行政機關對於歲入歲出有違背法令濫收濫用者審計院得呈明於大總統審計院對於預算之編制及財政上之意見亦得建議陳述於大總統此職權之大略也

▲駐外審計院之删除 聞大總統所提出之草案原擬每省設審計官一人以監督各省之決算如有違法事情得呈送報於院長此殆做照前清之清理財政官之辦法也議員中對於此事不贊成者甚多舉以前清之財政官雖由中央簡派每爲各省大吏所左右且前清之清理財政處乃一種行政機關此次法案中只規定審計官一人而無審計分處之規定雖有審計官一人恐亦有其名而無其實不如删去爲宜聞審查會亦表同情現已將此款删除各省如有須查核隨時院長派人前往查辦云

▲審計處人員之將來 現在財政部附屬之審計處雖係因漏就簡但用人已有二百餘人就審計院組織推測之審計官及核算官等至多不過六十人將來除舊布新必有一番更動現在審計處人員被淘汰者恐不少也

▲審計院編制法頒布日期 編制法案既於日昨初讀竣事該會議定於月之三十號(星期六)午後自一時起開第十七次常會屆時議題即爲審計編制法案二讀三讀亦於是日擬一律通過此項法案即可告成頒布之期當在十四五矣

(北京通信員訪稿)

◉紀黔鄂鐵路

中央政府上年十二月十八日與英國寶林公司代表羅德弗蘭訂立包辦鐵路合同僅定大綱運來英使朱爾典催議詳細條欵各節已誌本報專電惟所稱之線路及里數微有舛誤茲探得所定線路名曰黔鄂鐵路係由貴州之興義起點經過湖南各處至湖北之沙市又一支綫自湖南之常德而至長沙其圖如左

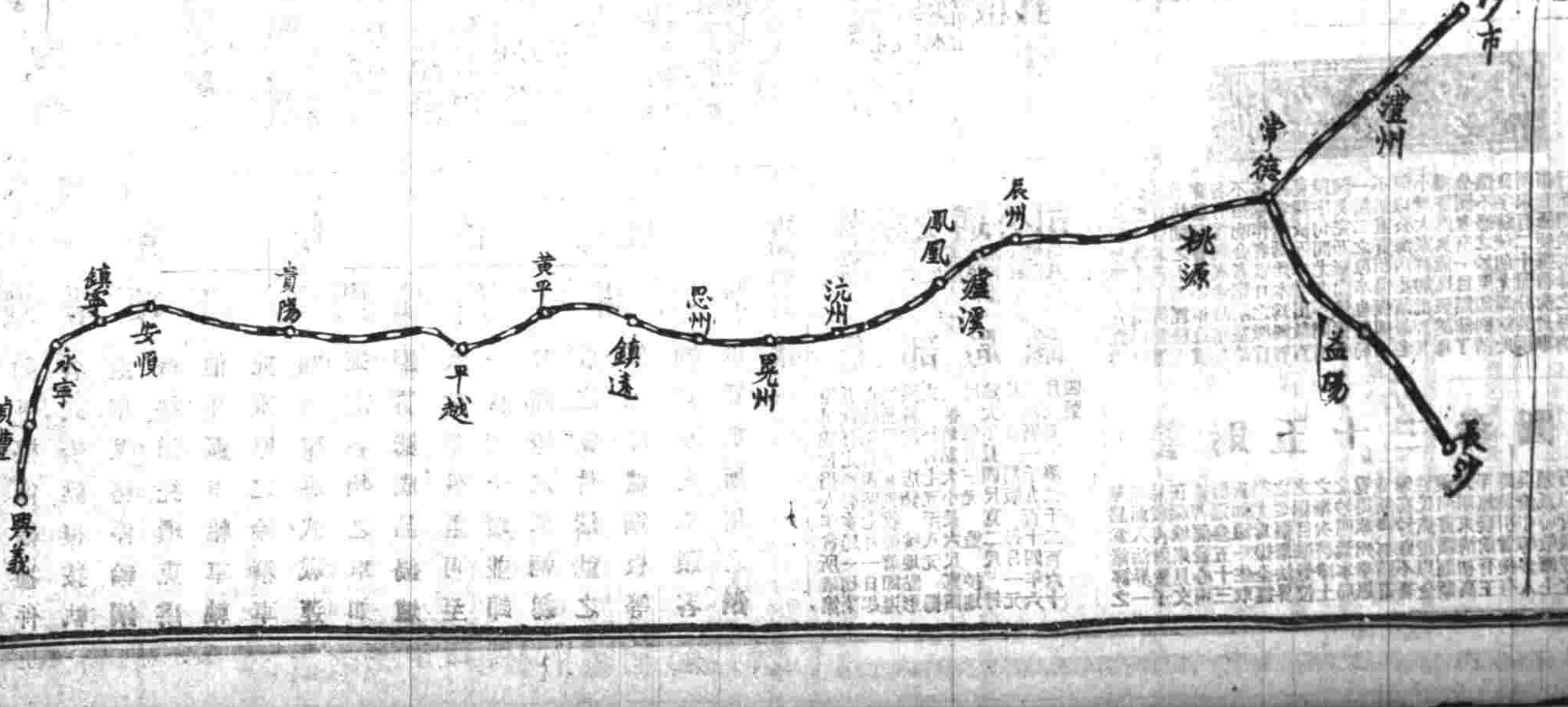

▲此路之延長英里自興義至貞豐四十自貞豐至永甯三十五自永甯至鎮甯二十自鎮甯至安順十英里自安順至貴陽六十自貴陽至平越六十自平越至黃平六十自黃平至鎮遠三十自鎮遠至思州三

中國通商銀行謹白

本銀行招集商股資本五百萬兩現已收足二百五十萬兩總行開設上海經辦各處匯票押欵凡有放存欵兩欵半年長年存欵一切交易無不周安竟已並自備高大洋棧一所貨物均可寄及並可押用銀兩棧租公道特此佈告

交通銀行廣告

直隸省 山西省 山東省 總行北京 分行 東三省

敬製 壯陽廣嗣金丹 謝錫

崔氏擬香廬上海盆湯弄絲業會館北首甯波路口五開間門面總發行所

中國通商銀行謹白
本銀行招集商股資本五百萬兩現已收足二百五十萬兩總行開設上海[illegible]

交通銀行廣告
總行 北京
分行 東三省 奉天 營口 長春 吉林 黑龍江
直隸省 天津 北京 張家口 保定 順德 唐山 北通州 河間
山西省 大同 石家莊 陽高
山東省 濟南 德州 煙台 濟寧
江蘇省 上海 揚州 無錫 徐州 鎮江 浦口
河南省 開封 彰德 道口 周家口 信陽 焦作 鄭州 洛陽 漯河
湖南省 長沙
湖北省 漢口
江西省 九江
海外 香港 星嘉坡
[illegible]

十自晃州入湖南界之晃州三十自晃州至沅州三十自沅州至鳳凰廳三十五自鳳凰廳至瀘溪二十自瀘溪至辰州二十五自辰州經桃源至常德一百自常德至澧州四十自澧州至沙市五十計共六百五十五英里又自常德至益陽五十五自益陽至長沙五十共一百零五英里二共七百六十英里

▲上年所定合同僅係借欵總額爲八百萬其利息週年七釐該路一切用人籌欵築路行車中國槪不過問路成後若干年由中國按照資本及利息如數還淸即將該路收回而在未收回之先如有純益金須以其一部交與中國政府

▲該公司包辦此路之總工程司爲金烈爾 倘在倫敦其時 測地技師二人一爲卡德一爲托利斯托蘭此次英使以該公司急欲興工催議詳細條欵而交通部以近來鐵路借欵年利皆係五厘而此路獨爲七釐未免過重磋議減少而英人以係原約所定爲詞恐難辦到已有欲將他項條件議定即照原約簽押之說據聞此項詳細合同不出兩二日即當告成矣

◉參政院開幕之先聲

▲二十日開會之決定 參政院院長黎公前奉大總統面諭以該院關係緊要待議之件不一而足亟須早日開會以襄大政開會之期勿逾六月二十日茲聞各參政至秘書廳報到者已有四十餘人後聞該院現已決定月之二十日行開會禮並商請約法會議先期數日讓出舊參議院地點俾作該院之用磋商數次已得該會議許可矣至於該院秘書廳人員其秘書僉事主事各職前已分別發表聞書記速記約共三四十人亦經擬定即日將有明文指派云

◉淸史館組織之叢談

(甲)組織之原因 淸史館之編制及一切法規久經議定趙爾巽受聘總裁亦閱多日惟因趙氏一時不願來京而國家要政亦多未就緒以致未及組織近者參政命下趙氏已惠然肯來而各項要政均漸次舉辦於是組織淸史館之說又喧騰於人口今探其發動之原因除上所述外尚有二事(一)國史館之成立國史館地點已擇定職員已任命所需延聘之總分編纂已均擬定有人分別禮聘大約秋夏之交即將着手纂輯現已由王壬秋發凡起例大綱要節漸次議妥一時如火如荼頗現一番好氣象此促進淸史館之一大動機(二)參政員之辭職此次參政任命發表就中辭職最力者爲勞乃宣于式枚二氏大總統以二君品學兼優聞久著爲當世耆宿人望所歸必欲敦請出山以爲人倫之表率而挽社會之頹風又以二氏不願就參政者蓋因素性恬淡不欲攖政局之繁勞于是擬別設淸高之職以示尊禮之意故急於組織淸史館以便延聘勞于二氏云

(乙)組織之編制 淸史館之編制久有定議現聞略有變更蓋因原定之法案尚不足以成此偉大之事業也現聞議定不設館長但設總裁四人以分總其事均由大總統禮聘不發任命以示尊崇此下分聘訂委任二途凡纂案分案編緝檢校皆屬諸聘訂者其餘分科辦事類於各部局亦稱僉事主事之名則皆用任命者並聞聘訂各員已均擬定雖尚不知其詳但知曾係前淸木天中人而素以文學著名者

(丙)四總裁之禮聘 趙爾巽氏久已受聘爲總裁現因此事體大非妙選碩儒廣集羣英不足以告厥成功故擬增設總裁四人除趙氏已受聘定外其所擬聘者即于式枚氏及今淸室統帥師傅陳寶琛氏其他一人則惲毓鼎氏于氏因不就參政故以此畀惲氏並素有文學名或云其研文尤爲擅長遂亦得膺此重聘現大總統已特電于氏並派員致意陳惲二氏大約者能得其許可不日即將發表矣

◉湖北近訊記

▲自來水停工之交涉 鄂省自來水公司 自客冬開工以來建水塔安水管諸工程業已積極進行詎日前倏忽停工其原因外間多不知悉茲經調查該公司之發起者乃張繼業(留日工學卒業曾充鄂實業司科長)楊楚谷等原定股本一百五十萬元并未招集分文僅由張楊諸發起人籌備若干萬(聞尚不及股額十分之二又有云並此數亦係虛架者)即與美商恩傑耳訂約墊欵包造惟欵購辦材料爲數頗巨向楊等索欵楊等毫無實力應付以致停工當由恩工師控由湖北特派交涉員處理責楊等履行契約楊以工未及半相推諉並謂交涉員受朦袒護遂逕赴北京外交工商二部呈控 罷工要挾等情經部咨鄂查辦由呂巡按使特派現任政務廳長陳吉士查覆云楊等資本不充無創辦水公司之能力擬即將 該公司經營武昌自來水公司定案取消另行招商承辦至恩與楊子債權糾葛已令交涉員提起華洋訴訟爲之處理現張繼業尚任京師當道已令飭該公司 迅催回鄂以便處斷查武昌自來水淸季即有源源公司洸成公司先後稟准承辦俱以晒攙洋股發生糾葛未及開工即被取消茲張楊等之公司又得如此結果吾國人之無振興實業維持公益之能力於茲可見一斑矣

▲水警廳減政之改革 鄂省水警係前淸水師砲船所改組現任水警總監何錫蕃原爲陸軍人員且於起義有功因不得師長位置畀以此職故其編制儼如陸軍師制總廳若師部第一二兩分廳若旅部分廳下各屬二專署若團部每專署屬三分署若營部又其下爲區爲段則如陸軍之連排計全省分四十八區九十六段常年需餉六十餘萬元剩經內務部令飭裁減不得超過四十萬所有兩分廳已令裁汰總廳科員亦大減併並令裁去十區二十段所遺砲船二十隻何廳長以廢棄可惜擬將變賣已呈准巡按使估計可賣錢一萬串上下即以此欵添造裏巡小輪一艘由總廳派員管駕專爲巡緝襄河之用查該廳所管巡緝輪船除鄂巡一輪常川巡查江面外餘如楚材楚安楚英楚義四輪咸爲鄂省舊有兵艦改爲官用差輪現任雖隸該廳實仍專供當道差遣運輸之用並未實行巡警勤務故此次添購裏巡小輪呂巡按特允所請又水警砲船前淸均裝舊式鋼砲近已改換新式銅炮將舊砲改放後縮茲以後砲無用且碍架駛已呈准將舊砲槪繳送兵工廠鎔銷改鑄軍械

◉豫省赴美賽會紀事

▲河南赴美賽會一事由當軸會同商務總會辦理因省議會之地址設立出品協會目下搜集各屬品物已經積極籌辦展覽會七日前三日由政軍學界及各機關展覽不售遊券後四日出售遊覽券每人只收當十銅幣一枚剛日男賓柔日女賓計四日男女各占二日當事爲協助會場熱鬧起見在會場劃出並篷席棚一週凡各商店有願赶棚售物者槪不取資以廣招徠云

▲當道近因外人紛紛來汴參觀出品展覽會者甚多刻爲注重邦交優待洋人起見已商由外交部特派員許君籌備招待手續飭該會添設外人參觀席責成交涉員專理斯事並物色譯員通英美語言者爲招待員云

▲當軸因赴美賽會一舉關係重要特遴委最精英文之譯員一人協同前往以便遇事可備諮詢現正由該員精心結撰各品之說明書云

▲吾豫商業營業之狀況素極陋僿自民國以來方漸開明此次赴美賽會有商人謝錫綸君聯合多人集股二萬元購辦本地特色物品專赴該會比賽已呈巡按使請同公家籌辦之出品同往按謝君此舉規模雖不免稍隘然能見及此即不多得也

◉河南兩度軍操紀事

▲河南近因軍書旁午軍營久未行會操之典茲因白匪西竄軍務少暇月之四號都督府參謀長陸軍中將王汝勤君爲閱看野操鎗觀軍事上之進行起見於是日早八句鐘將豫軍留防城守之馬步砲工輜重各軍一律調至勘定野操地點所劃區域實行野操分作相敵兩軍實行攻擊子彈均拔去鋼頭施放由大堤外沿路兩方開戰各相地勢直至朱仙鎮始行收操計約四十餘里至下午三點鐘方回往來約九十餘里路程交戰歷八句鐘雖各有勝負而軍容頗爲整齊兵丁無一發現疲容者操法亦甚純熟頗承王參謀長勉勵聞不日即有獎品賞給以勵戎行云

▲王參謀長又於初七日閱看機關槍隊野操其劃定區域則自南大堤至西大堤外之回回寨東止共二十餘里時刻以早八點鐘開始至下午一鐘收操共五小時預定野操戰術共五類(甲)機關槍與砲隊之對壘(乙)五百密達賽砲之追擊(丙)野外之搶營(丁)散隊單行之互射(戊)立標瞄準等諸戰術之查閱 餘則從畧軍容稱爲可觀云

◉閩省實業進行之種種

▲徵求驗稅意見 財政廳朱廳長以規復釐金業已次第進行并將原有局卡未設者復設委員前往開辦惟近來商界紛紛建議有請改爲一起一驗者有請起驗併征者揆諸商界之心理不患征率之復舊慮沿途之阻滯是以急公之誠可嘉則爲難之阨宜恤亟應博訪周諮以爲改良張本現以將此本意通令各商捐局長體察情形各抒所見以統籌全局爲上否則就一方立言何處可以起驗併征何處宜將兩起兩驗併爲一起一驗何處作爲起局何處作爲驗卡何局宜裁何局宜併何處道路紛歧易于繞越未可改章 總以便商情而國稅無損減局卡而弊竇不生爲一定宗旨並限文到十日內確切籌議擬設呈復以憑核辦

▲籌設水產講習會 水產爲實業大宗輔之以學術吾閩沿江沿海水產豐滋漁戶漁民罕有知識近來南北各埠漸有水產學校之設大概皆學重專門普及非易欲興導一般漁民與實業於釐設定期水產講習會以遜聘教授之法多聘水產專家於漁汛休息時期巡廻講導如採捕新法養殖新法與簡單製造法漁船漁具改良法等皆擇其淺近易行切實易舉者講其大槪行之既久漁民知識必進漁業發達可期且閩省沿海各處漁業窳敗福州前年由吏會實等設立水產學校一所然其科程淺近於捕殖製造法漁船漁具各學尚付缺如故閩民政長極爲注意特飭各觀察使於漁業旺盛之區飭屬延訪素有漁業學識者商酌情形組織此項定期水產講習會云

▲硫礦官運辦法 硝礦一物用途極廣或農田肥料或製造花炮銀硃三仙丹丹底各物之用今之汀龍延建各屬採辦極多其出產地多香港台灣各處由福州福寧興化漳州泉州沿海船戶潛赴該處採運來閩私賣或由輪船水手夾帶私售其各業戶由官請照採辦及向火藥官局領買之數尚不及私運十之二三如起獲私辦硫礦三千觔陳善言李秉瀚現閩當道以閩省上下游地質寒冷之處農田肥料間有必用硫礦積習相沿勢難禁用故從順昌縣知事周瓊劍所擬官運辦法飭屬一體遵辦以期保全農業之中仍寓愼重軍火之意茲查該縣知事商同附近該地之商捐局員或烟酒捐局員就於局內附設運售農用硫礦官局該局成立後即查境內並鄰境農田需用分數分期派人赴產礦地方採買由局發售若農民赴局購買取具舖商保結以防製造火藥及濟匪通奸情事並由局代爲包封加帖印花上註明購者姓名居址年月斤數 現應設立官局者已紛紛成立籌欵派員辦售免悞農田需料之弊云

▲茶業失敗之原因 閩省出產茶爲大宗曩者我國商人狃於故常不知改良製造以致銷路不能擴張加以外國人衛生之學日精日內飲食均求潔淨而前年華茶輸入美國適有發見什質甚者柳葉僞茶黑烟染色以致信用一落千丈西歷一千九百十二年十月至一千九百十三年六月間爲時不滿九月華茶運往美國因欠潔淨不得入口者計一百四十萬一千七百八十七磅其中烏龍茶約占三十七萬磅長此不謀挽救茶業前途何堪設想烏龍一宗查閩省沙縣順昌永吉鎮各處出產每年輸出約二百萬元之譜自僞茶失信外國以後日本聘請本省茶工前往台灣試種現時輸出額實達至一千餘萬元一盈一絀商戰失敗可爲寒心然以我國特殊之天然力氣候勢之宜茶爲外國所不能及故銷路尚未盡絕近聞美國華盛頓京城財政總長穆克氏電致美領向我國漢口茶商謙益公等十六家定購茶葉云必須比前佳美而且潔淨觀此則我國茶業信用雖墜落而未淪亡補牢之計或尚可爲現福州茶葉各商以此之故對於輸出則嚴禁僞茶改良製造力求潔淨講究裝潢而圖銷路以謀恢復之信用也

敬謝 壯陽廣嗣金丹 鎔製
[illegible]

子美集 出版了

亞子編

子美化粧小影十餘幅珠聯璧合精妙絕倫 每冊定價大洋六角

分銷處

特約發行所上海

書印無多購者從速總發行所上海知新圖書社

海上愁馮春航 陸子美 柳亞子 甲乙丙丁四編 社諸名流序文題辭數十首

普益習藝所廣告

半夏露 包愈咳嗽 永遠斷根

彭壽堂藥房始創順氣化痰止咳四寶半夏露眞正功效此衆不同◎招請各省批發經售◎函購由郵通知爲憑郵票不收

京都天寶齋

花柳 經驗良方 毒門聖藥 除病要速 無憂

京都天寶齋藥局◎天下馳名◎靈驗第一◎異人傳授珠黃八寶化毒丹包愈男女一切楊梅結毒限日斷根永無後患

百代公司

百代公司爲天下最大之製造影戲機片家凡欲做影戲者請先來接洽保管週到安便營業發達也有一種小影戲機最爲家庭簡便之良好品每部洋一百八十五元又有一種學堂用者每部二百五十元不等並有項大者價另議請至上海四川路九十號便是

中國精益眼鏡公司

中國第一家自製吃力克鏡片

貴客如有患目疾者本公司另有眼科專家醫治

北京分公司開設在前門外觀音寺西頭第四十八號

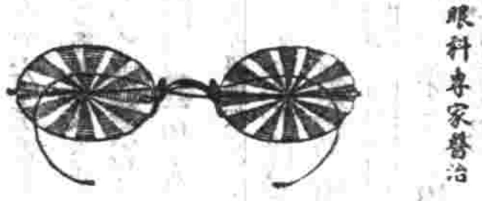

目配光遲機磨片量面裝架專門技術益非特驗目光不眞不對光之鏡片損目名譽偽貨自凡東西洋光學專家所能造者本公司無不能照造配各人按照部裝配

生髮膠

藥料加重添製小瓶 洗製 招請經理特別公道

吉房招租

愛文義路巡捕房對面有高大樓房三開間三進直灶披間俱全如欲租者請至四川路泰安坊內森元號面議可也

第一集 筆記叢書

上海 北京 天津 南京 有正書局

潤源昌瓷號寄售大小土並不漲價

上海華商電車公司招承運貨廣告

上海滙豐銀行及虹口分行告白

法租界外灘 美最時洋行機器處

碾米廠 麵粉廠 紡紗廠

全廠或每部機器俱全係全球最著名廠家用最佳料照最新式製造出數最多日費最省工作時間最少誠節工節費之良機也倘蒙諸君惠顧祈駕臨本賬房接洽可也

分行 上海 漢口 鎭江 宜昌 香港 廣東 天津 青島 重慶

惠羅

南京路三十號

本公司夏季大發賣所有各種貨物皆較之原價爲廉雖上星期新開箱之貨亦大減價所有各種靴鞋尤爲價廉◎綢邊手帕本星期內每打洋八角◎精織洋傘每把一元◎各種衣料每五碼售洋一元◎女式洋襪每雙洋四角◎各種花邊闊狹皆有每碼價洋一角◎本公司夥友皆能操華語接洽祈速來選購爲幸

惠羅公司謹白

高德洋行

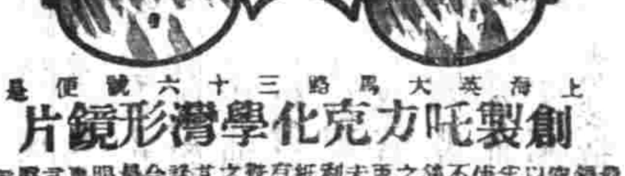

上海英大馬路三十六號便是

創製吃力克化學灣形鏡片

意泰汽車公司廣告

本公司出租價目本係一律奈所備各車有頭二兩號頭號三十四馬力可坐七人二號二十四馬力祇坐五人雖同是精美新車而坐客多寡相去懸殊價若一律似欠公允爰自陰歷五月一日起改定價目如左(甲)頭號車第一小時五元第二小時四元至第三小時後論刻每刻鐘一元以次類推長租十二小時三十六元(乙)二號車第一小時四元第二小時三元第三小時後論刻每刻鐘七角五分以次類推長租十二小時廿四元按月長租每日四次每次一刻頭號車一百二十元二號車一百元接送江灣頭號車八元二號車六元接送戲園車站均用二號車仍照舊章車夫酒資任隨客便如有多索請即函告開設四馬路大新街電話二四二四

經理處上海天主堂街日信大藥房
經理處上海棡家園丸三大藥房

時報第三張

今天四大張

中華民國三年六月十五日星期一 舊歷甲寅年五月二十二日

湖北水泥廠股分有限公司廣告

本公司現因清理營業債務並將本廠自民國二年十一月四日訂立借款合同以公司一切產業抵押與華豐興業社……[illegible]……本公司已呈明政府立案特此佈告

華豐興業社接管湖北水泥廠廣告

敝社於民國三年四月十一日按照以上湖北水泥廠股分有限公司廣告接管水泥廠現在受接事務業經清理開始營業特此聲明

華記湖北水泥廠營業廣告

本廠現由華豐興業社從新組織擴張營業仍用寶塔牌商標但於湖北水泥之上冠以華記二字以示區別所用原料格外精選并請專門化驗師按照最新法考驗細度勁力結工候以期與全球最高之貨並駕齊驅凡承光顧批價從廉恐未遍知特此佈告

止痛如神

彭壽堂藥房獨製玉樹神油不可不備 每瓶一元 每打十二瓶十元 小瓶五角 每打五元 郵購另加寄費一成

世間最苦之事無過於痛世間救痛之法無過於本堂獨秘之玉樹神油最靈者如火傷刀傷滾水湯……[illegible]……

上海河南路七號彭壽堂藥房謹啓

大馬戲

喜泊慶老美

在張家花園內（即日開演）（大有可觀）

今晚九點鐘起開演 衆演獅象各等動物戲三十齣

各種大馬戲 並各種高等技術

水手之奇術 美洲新到……技師與其美麗之夫人同演

柔術

獅子戲 馬背上美女獻技

三人互擊奇術 活動圓球上之絕技

美女合演 土耳其愛情跳舞戲

特別大馬戲 羣中猴子以羅丑角頗足引人發噱 大賽馬

日戲 禮拜六禮拜日及禮拜三午後三點鐘開演

價目 包廂全間可坐六位每洋十二元 包廂每位洋三元 頭等椅位每位洋二元 二邊廂每位小洋六角 起碼位每位小洋四角

每晚散戲之後有電車開至各客棧

班主賽克啓白謹

西門子電汽廠

本廠專造各種新式機器 並略書於左以供衆覽 凡各礦質鐵路電車 懸空或地中電車 礦中應用各種機器 電燈廠各種機器材料 新發明省電華香燈泡 香式燈泡 海陸軍用最新發明得律風根無綫電報機器及探險燈 行軍電話電報兩用機 旅館劇場醫院炮台鐵路船上應用各種電氣材料 鑽石機 升降機 起重機 轉滚機 電汽鍊鋼機 各種抽水機 貯水所發電機 泉水發電機 電扇 電報機 電話機 軍用礦用鐵路用傳信記號 火警記號 穿骨電光機 各種醫用電器 電汽船 避電具 各種電綫 各種電表開關 其餘不及詳載 本廠特派電學機學鑛學博士及學問優美之工程師駐華以備賜顧諸君垂詢一切 上海仁記路B字一號西門子電汽廠總行謹啓 分行設在天津北京漢口香港廣東青島等處

強種精血丸

精乃人體之膏油 血是人身之寶貝

補精補血效驗昭彰

[illegible]

大瓶洋一元二角半 每打十二元 小瓶七角半 每打七元二角

總發行上海中英大藥房

德商瑞記洋行

本行經理德國最大名廠議益吉之電燈及一切電氣需用物料並美國著名西方電氣公司之德律風器具凡爲電氣所用物料無不全備如蒙惠顧價廉當從

分行開設在 香港 廣州 九江 漢口 重慶 天津 牛莊 南京 長沙 外國總行在英京倫敦德京柏林美京紐約

清儀閣金石文字拓片

此張叔未先生手拓金石各器拓片每片有叔未先生題識復有單長跋精印一冊定價大洋一元八角上海望平街有正書局及北京天津蘇州南京分局同售

日本第一國手 圍棋譜

[illegible] 上海北京天津南京蘇州有正書局

津浦鐵路開車時刻表

（民國二年十二月一號實行）

由天津開至浦口	由浦口開至天津
[illegible]	[illegible]

下關浦口往來公度時刻表

下關開	浦口開
[illegible]	[illegible]

滬寧鐵路開車時刻表

由上海開至南京

站	時刻
上海	上午七點卅五分快車；上午九點三四等車；下午一點五分特別快車；下午四點三十五分滬常客車；夜十一點快車
南翔	上午八點三分快車；上午九點三十一分三四等車；下午一點廿六分特別快車；下午五點六分滬常客車
崑山	上午八點五十三分快車；上午十點三十三分三四等車；下午六點滬常客車
蘇州	[illegible]
無錫	[illegible]
常州	[illegible]
鎮江	[illegible]
南京	[illegible]
江邊	[illegible]

由南京開至上海

站	時刻
南京	[illegible]
江邊	[illegible]
鎮江	[illegible]
常州	[illegible]
無錫	[illegible]
蘇州	[illegible]
崑山	[illegible]
南翔	[illegible]
上海	[illegible]

滬杭鐵路開車時刻表

由上海開至閘口	由閘口開至上海
上海、莘莊、松江、楓涇、嘉善、嘉興、長安、硤石、杭州、閘口 [illegible]	閘口、杭州、硤石、長安、嘉興、嘉善、楓涇、松江、莘莊、上海 [illegible]

▲進口輪船▼

六月十四日（念一）禮拜日出口
新北京 由寧波 太古公司
甯紹 由寧波 寧紹公司
湖南 由烟台 太古公司
海口 由廈門 太古公司
新裕 由福州 招商總局
德和 由長江 怡和洋行
武昌 由長江 太古公司
奉天 由烟台 太古公司
德興 由長江 鴻安公司

惠汀白克 新門 十四日開往 亨寶公司
甯州 其拿歐州 十五日開往 太古公司
淡而泰 倫敦 十六日開往 英公司
尉平 新門 十九日開往 德公司
海而古拉 德法兩埠 二十日開往 美最時行

▲出口輪船▼

六月十五日（廿二）禮拜一出口
大利丸 開往長江 日清公司
海口 開往廈門汕頭 太古公司
江裕 開往長江 招商總局
新北京 開往寧波 太古公司
甯紹 開往寧波 寧紹公司
德生 開往汕頭香港廣東 太古公司
奉天 開往威海烟台天津 太古公司
紹興 開往香港廣東 太古公司
怡生 開往牛莊 怡和洋行
吉和 開往長江 怡和洋行
公平 開往營口 招商總局
新昌 開往天津 招商總局

六月十六日（廿三）禮拜二出口
岳陽丸 開往長江 日清公司
山城丸 早四點開往日本 郵船會社
德興 開往長江 鴻安公司
武昌 開往長江 太古公司
湖南 開往烟台牛莊大連 太古公司
和生 開往膠州 怡和洋行
德和 開往長江 怡和洋行
塘沽 開往烟台青島天津 亨寶公司
江天 開往寧波 招商總局
甬興 開往寧波 寧紹公司
廣利 開往香港 招商總局

六月十七日（念四）禮拜三出口
大德 開往揚州 大達公司
金陵 開往長江 太古公司
德平 開往秦皇島 開灤總局
遇順 開往廈門汕頭 招商總局
安徽 開往香港廣東 太古公司
江寬 開往長江 招商總局

六月十八日（念五）禮拜四出口
廣平 開往天津 開灤總局
阿波丸 早六點開往香港 郵船會社

六月十九日（念六）禮拜五出口
甘州 開往青島 太古公司

地方通信

◎關於江蘇財政之各機關近事

▲審計分處 審計分處成立後實行審查者爲三月份概算一個月一月份決算一個月旋奉中央令改查未得繼續進行現又有改歸審計官附屬於巡按使署之議其官制尚未公布惟江蘇審計分處審查三月份概算核減行政官所訂原數至二十餘萬元其中軍事費(一項已經陸軍會計審查通過爲七十二萬餘元復經審計分處審查仍減去七萬餘元其一月份決算審於不正當之用欵提出責令各主管員賠認者十餘機關此審計分處監督財政過於認眞誠可謂不合時宜之機關也

▲兌換處 現因財政司於本月十四日合併於國稅廳以備改組財政廳財政司名義既已取銷故兌換處名目亦宣告十四日取銷此處舊有本二十萬元如何結束尚未有確信惟所發之兌換處鈔票業經宣告收畢過期未兌之票概作無效計盈餘無效鈔票欵四千餘元另由財政司蓋印之官帖本不通行現亦全數取銷矣

▲江甯金庫 中國銀行之江甯分金庫已辦理月餘其每日所收之欵所支之欵逐日作一報單送交巡按使及財政廳長報單極爲詳晰積日成月即爲一月之總結積月成年則成一年之總結倘後行政上收入支出之準確數目不難據分金庫之逐日報單爲最可靠之統計此項報單分別各項機關如某縣某稅所某厘局某關某公署解欵若干劃支若干領欵若干又分別地丁類漕糧類關稅類厘金類雜捐類雜羅清楚未條結總存或欠若干次日報單與上日存欠轉接蟬聯誠財政收支之總樞紐也

▲造幣廠 南京造幣廠現在每日造銅元二十二萬枚約可得三四成之餘利其銀元已停鑄半年前數日潘廠長以上海洋價日漲曾經漲至七錢三分三厘已有盈餘可圖故將銀元機件廠即日開工赶造乃生銀尚未購到而派往上海調查員之報告目日洋價漲落無常有早晨洋價七錢三分外至午後則落至七錢二分六厘者蓋內地銀元充塞前因廣東來運銀元五百萬元加以蘇絲上市一時需用銀元放價突漲當漲價時各消息各埠銀元紛紛爭售而價突落則洋價之漲絕不足恃倘開工鼓鑄必無餘利可圖潘廠長得信仍將銀元機件廠封閉暫不開鑄以免後患

◎北京通信

▲第一舞台砲燬之餘聲 第一舞台於前日開幕忽設電燈炸破燈罩致兆焚而覺使人心最希望最欣羨之文明舞台大遭損失其詳情已誌前報茲悉該舞台總理對于電燈公司大有起訴要求損失賠償之舉其略事一則言之不勝憤慨特揭登於左啟者本月十六日爲敝舞台開幕之期曾禀請憲軍警各界並遴保護邀請水會四局人員器具陳設門外並派稽查員數人隨事照料恐烟頭遺火地下因而成患故先事預防既周且備凡至敝舞台門首者莫不有目共覩詎料電燈公司違約裝燈不安皮線因是炸破燈罩電火猛出由上邊將天棚燒着延及大樓以外值出上下樓房二十餘間立時灰燼屢該公司須安皮線滿料竟敢臨時違背陷人生命財產於傾刻之間致光顧貴客及延請保護彈壓人士同受驚恐總理等不安抱歉已極更恩答非由我自應向電燈公司直接交涉法庭訴訟迄陷損失外特再登報先此聲明候諸承諒察是荷第一舞台處理謹白

▲紅纓大帽之生命 京師地方雖經改革服色正朔已有定制而紅纓大帽猶得遇吉凶慶弔然閭巷城郭政令不行風尙各異殊非齊一斯民之道日昨該部特飭順天府及京師警察廳云查化民齊俗義取乎典則冠服爲甚彰施法度所存觀瞻斯繫雖從宜從俗無庸遽事增華而可革可因要在順時爲制近年首都社會所有婚喪各項儀從其僕役人等或沿用紅纓官帽拘牽積習愚俗無知亦良由政令不嚴牽循舊自亟宜特加釐正此項冠服應由該廳府會同步軍統領衙門酌訂程式報部核准通行以資遵守俟核定程式之後除外其餘人等如有仍用舊時官帽往來道途者應一律嚴行取締除函知步軍統領衙門外特飭知該廳府尹遵照

◎四川通信

▲金堂知事之勒索 金堂知事陳錫因縣契所要預解欵二千元上省擬向縣紳喬借係義興珍源興隆恆興榮志誠和天長厚五家每家担借四百元於日前該知事遂開一知單請該商等次日到署適天長厚因次日係逢場期經理人要殿清即在知單上寫注(有事故)三字不料是晚縣知事即差警備隊十餘人將要殿清傳去知事當即大堂審訊云我請你吃飯你書有事你藐視長官有甚麼事你想是私通白狼的事要殿卿云知事說我通白狼有何証據該知事愈大怒遂將要殿卿錮押至陰歷四月初一日忽出珠單一紙交四街保正催天長厚繳案殿契費一萬元源興祥隆致誠三號各繳一千元初二日該知事因案往趙鎮該署某幕友將要殿卿之鋪鍊取脫命伊保要殿卿答云無人保我遂仍押在署至初四日復令保正等將珠單收回現要殿卿尙未釋放而各商號大抱公憤謂該知事蹂躪商民此後更不知如何攏嚇擬即停貿回家並公稟函致天長厚謂要殿卿即已受辱須爲民敢長審判廳急派員秉公查辦伸雪冤使此案解決萬不可任其肆威於前私放於後云云

▲三台知事不知事 各縣令設良備隊與警察性質迥不相同三台知事誤爲同一辦法呈報設立情形經署指令中飭照登於下查警備隊之設重在緝捕匪徒即知事所看之巡緝勇丁也與警察性質迥殊該知事何得因其名稱有一警字遂涉誤會將舊有城廂警察增設員額極力擴張並分駐於盧溪之警察事務所奉令附會一宅於此誠將本公署迭次飭辦警隊令文及所發筋章悉心考究有一文一字可以混入警察否即按之警察規章所辦亦不倫不類何該知事不明文義事理乃爾耶應予記大過一次以爲粗率荒謬者戒仰即遵照先令飭迅將應設警備隊趕緊照章成立並將誤增之警察員額剋日取消所撥經費仍各歸各欵列表具報毋得再行稍涉含混致干撤究云云

◎汕頭通信

▲公民爲木偶訴訟之奇 梅縣悅來墟歷年陽曆四月八日該墟五顯公王出游各社迎彼送至五月初三日機能返宮本年遊至上坑社過夜是晚更深時候木偶像竟被好事者斷去左手割去右耳胸前受大刀傷投入附近糞窖中只得改用木主拾遊該五顯宮附近大姓聞知遍貼長紅分派傳單於五月初六日在公王宮開特別大會對於傷毀公王者是日迷信誰到者數十人公推劉保主席葉趙以書記呂老滿爲糾議員初由葉少卿宣佈開會理由繼由原鼎義孚星劉葉松濡德某葉孔安劉長生劉耀廷次第演說公王平日扞災禦患之法力逐疫驅邪之神勇今日無故被戕實堪哀痛云云演說者均聲淚俱下如喪考妣聞者亦痛哭流涕泣不成聲即席定葉少卿葉甫苍劉保三人到縣稟請縣長嚴拘兇徒葉丽管理財政當場捐就六十餘元每烟戶各派錢二毫以資盛費議決後各含淚而散其傳單云爲傳知事本墟五顯公王僊內之廟神也乙未巳丑髮匪侵境我公王大顯威靈神兵滿山髮匪望之而遠竄連年縣中瘟神下降而悅來墟平安無恙者亦我公王驅逐之力也然則我四民之一衣一粒或生或死均我公王是賴前月廿四日出遊到上坑社被昧良之徒輩遍體鱗傷推落糞窖中聞者莫不然下淚公王護我等生命財產之所寄上坑人傷我公王即殘我生命切身之禍莫甚於此茲定五月初六在悅來墟五顯公王宮中開大會研究維持方法我保內耆老宦紳屆期到會是幸保內公尾劉保葉趙呂老滿等啓

▲全家染疫病之慘 庵埠陳厝街石匠蔡三林近因其家發現疫症舉家遷避店中不數日所生五子均染疫而亡蔡痛子情切驟發狂疾旋租小舟一隻偕老妻泛遊江中竟不知其所終亦云慘矣

◎河南通信

▲查禁紙烟誤異 開公署剴接中央電令認眞取締吸食紙烟凡未成年童子以及各校教習生徒一律禁止吸食其軍警各機關亦應剴切宣布嚴行禁絕不准再行沾染嗜好云云內當軸除飭軍警各學校查照遵行外擬撰白話告示刊印多張通令頒發四觀察使轉飭所屬知照以便認眞設法取締云

▲要求賠償打過站之車輛 鄢城縣于本年三月因軍隊由鄢下車向西開拔需用大小車三百餘輛時歷兩月有餘歸來之車甚少其餘毫無音信時值農忙各車戶需車孔股該縣五區日卓把損傷情形開單呈請該縣轉詳立望各社調查各區過站車站損失數照章勸令前站賠償並嚴禁過站等情該縣知事據情照轉當道已於日內分令下站之舞陽葉縣兩知事確查鄢城過站車馬在各該處損失若干價目若干應即如數賠償具復嗣後如再扣打過站定究不貸云

▲籌設官產清查處 田巡按使昨奉財政部第四百八十四號訓令內開官產收益實爲臨時收入之大宗若不嚴爲清查不足以杜浮濫爲此令仰該巡按使就公署添設官產清查處派委妥員切實清查以專責成田巡按使接令後以事關要政勢不可緩當即約集公司國稅廳硬商組織進行手續不日即行成立

▲愿限清釐忙漕 忙漕爲國家正供催征報解疊經當道通飭遵守在案查歷年舊例陰曆四月一律掃數清結剋下限期已逾而報解完竣者甚屬寥寥當茲庫欵支絀之際此項銀糧急待報解若不嚴加催促無以重國稅而濟用巡按使爲注重國稅起見昨特與往國稅廳長商酌擬不日即將飭各屬知事限文到十日內掃數清結倘再玩延定按照懲戒條例實行懲處云

▲匪魁解省 許昌巨匪劉合聚宋一眼之羽翼宋匪盜擾許境時該邑一帶人民咸謂多係劉合聚所爲後同呂老八陳老九及西華巨匪文照曾正邦等在該縣架票甚多日前劉在駐馬店爲路警捕獲于月之二號解省呂老八等四名在信陽車站爲路警捕得於月之三號押解來汴一律由當軸嚴訊究辦矣

◎杭州通信

▲商事公斷處成立有期 杭總商會組織商事公斷處業將辦事細則呈由民政長轉奉商法兩部核准備案等情曾誌本報茲聞公斷處一切手續將次完備定於七月一號呈報成立云

▲冰捐歸入統捐範圍 鄢屬鎮海江濱向有冰廠數十所前清時曾抽收捐欵補助學費(現已停止)鄢縣統捐夏局長申擬將冰捐歸入統捐範圍之內由局征收每年約可收銀五百餘元呈請國稅廳核示聞胡處長查是項冰捐該局長既與各冰業柱首商酌歸入統捐範圍由局征收各柱首既經多已允洽事屬可行應准照辦

▲部咨專設清理官產處 昨日省署接准財政部來咨以各省辦理官產手續不同情形亦異莫若於財政廳內專設清理官產處其處員須擇富有經驗者委充並將該員履歷報部查核

▲契紙毋庸貼用印花 平湖縣知事宗彭年現擬勸令業戶將買典房屋契据貼用印花呈請國稅廳指示通行聞胡處長查典買田房契紙例應完納契稅故印花稅法未將是項規定令該知事諭勸令完納契稅之人補貼印花向立契者照領取價殊與印花稅法不符未便遽准通行照辦至典買產業若有他項字據當然應貼印花如係契紙即應查照契稅法案辦理毋庸貼用云

▲電催調查三省財政 財政部令飭國稅廳處長調查皖贛鄂三省財政等情已誌本報茲聞胡處長昨又復奉部電飭令將國稅廳事務迅速交代清楚尅日馳赴皖贛鄂等省切實調查云云故胡君亟欲交卸並擬赴京一行再前云

▲財政廳接收之有日 國稅廳胡處長前奉本月二十一日停稅以備月杪移交等情已誌本報茲聞胡處長長因部欵交卸一再催請張廳長接收現已雙方議定於本月二十一日接收云

▲裁撤各機關之確聞 頃聞屈巡按使以三年度預算實行在即所有未列預算之各項機關自應一律裁撤以應免無駭付探聞水上警察籌備處警察教練所觀測分所東湖量主任西湖量主任均擬於六月內一律裁撤以符預算原案云

▲假座劉庄公餞處長 國稅廳胡君蒞處長任以來瞬經八月不惟於內部人員感情極厚即對於各征收局長亦用舍無私此次裁欵各員等感懷舊德均有依戀之情聞於今日(十四日)假座西湖劉庄公餞並全體(廳中人員即在省局長)攝影以作臨別紀念云

▲創辦實業銀行之先聲 浙省經理滙兌之銀行惟有中國浙江興業國明四家他如英比銀行欲設未果交通銀行籌備未成現聞裕源錢莊協理阮海珊君以經理張筱莊逝世各股東將理帳目擬邀集大資本家創辦實業銀行經營工商出入各欵以爲金融界別開生面云

◎揚州通信

▲渥探拿獲亂黨 揚州缺口城外天后宮昨有上海鎮守使署偵探在該處偵得與前次拿獲某案內亂黨有關係之陳王兩黨久經緝匪該處希圖擾亂前次經供稱陳王兩匪在揚旋即派探來揚偵緝遂在天后宮內緝獲行渥當由兩探秘密報告軍政執法分處派兵協拿於昨晚將該兩匪兜獲暫押鎮倉擬於次日解赴滬上歸案訊辦云

▲商團試驗操 揚州商團體操會現屆兩學期不日舉行畢業制日將所授內外各課分別試驗在案現已經會長盛君商請司令長劉君暨各教員將各會友評定甲乙列榜揭曉以示鼓勵聞以會友口植朱寶廣孫琦壽恒信廖鈞應程淦臣方蔭槐等七名成績爲最佳其次爲陳讓章十名餘均列入中等云

◎蘇州通信

▲南京第四師範學生來蘇參觀 南京第四師範校長仇君亮欽偕同職教員三人暨畢業生十八人已於日昨抵蘇參觀高初各小學假寓觀前平安旅館暨長官由教育會正會長潘君振霄副會長徐君鍼之介紹至吳縣縣立第三高小及南區初等各小學參觀各學生均彬彬有禮悉心考究絕無浮囂習氣該校訓練管理之合法於此可見矣今日復至男女師範附屬參觀約于星期六事竣復歸仇君亮欽與教育會正副會長暨學務委員張君叔美四校校長朱君遂生一校校長王君仲虎一校教員陸君勤侯等均係留東同學現擬於星期六公讌仇君學界鉅子握手一堂歡敘情愫定於二旦追非尋常酬酢可比云

▲江寧鎮守使蒞蘇 江寧鎮守使王君廷楨因有要公與靚鎮守使面商已於日昨乘坐火車赴蘇靚鎮守使第二師朱師長及水陸兩警廳長均往車站迎云迓

◎奉賢通信

▲奉賢縣治之變更 奉賢舊治偏在海隅交通障礙光復後遷治南橋始由程前都督電令進行繼由莊前都督派員勘定上年應前省長准省議會建議確定又經公布施行旋因舊治公民吳某等赴部具訴本年又奉內務部彙案核定令行省公署准以南橋爲奉賢縣治地點等因韓省長奉令後以該縣治確定南橋監獄亟應建設近已訓令該縣健知事於附稅餘欵內撥銀一萬元飭即估工繪圖尅日建築以臻完全目的乃聞舊治少數士紳失其城社憑依愛百計搜索藉端苛派籌集洋四千元赴京後洽某部某次長間接運動圖翻定案人言嘖嘖不知此後如何結果也

要聞

司法總長章宗祥呈請維持司法行政文

▲其一 爲擬具特別委任各省巡按使監督司法行政事務辦法並開具各省實缺巡按使銜名呈請鑒核事五月二十三日奉大總統令公布官制第一

哮喘丸名滿寰球
蓋世奇方
自從哮喘病化以後新舊之人大不相同如患斯疾服過我此丸藥者請試一試[illegible]
上海廣昌號戒煙丸告客
德記洋行告白
本行開設已久經理各國著名版家進口洋[illegible]

條內開巡按使管轄全省民政並受政府之特別委任監督司法行政事務等語雖維一國之司法行政原應全國統一直接受司法部監督然以吾國現勢而論地方秩序目前僅賴相安內外職權一時未易分劃此項監督司法行政權自不妨責之巡按使以輔中央之所不及但各官制條文明定爲受政府之特別委任其主旨在中央賦其權於省使俾仍受成於中央內外維繫無隔閡要在得人而理初非因有職權與責時督撫例有部院兼銜者實有不同而與近日省長兼管軍務者正復相似蓋一則彼命時當然兼職一則簡任後另請加銜此中權衡悉歸政府謹衡斯制擬請嗣後凡遇新簡各省實授巡按使奉策令後隨即由部依省區具呈擬請特別委任如遇署理或兼署各員由部加以暫行委任字樣隨案擬請至於應否准行均候鈞裁其有奉委任後查係不勝監督之任者並由部隨時呈請撤銷以資伸縮而重特權擬請允准所有各省民政長業於五月二十三日奉大總統令各就現在實缺署理之職均改爲巡按使等因自應先就各省之實缺巡按使另繕衙名隨案呈請鈞核再道官制第一條內開道尹並受巡按使之委任監督司法行政事務等因查各省道尹所在地點關於司法事務各有不同除將此項委任監督權由部另定專章外所有擬具特別委任辦法覽開具各省實缺巡按使衙名請核緣由是否有當謹乞大總統鈞鑒分別訓示施行謹呈

▲其二　爲開具各省署理或兼署巡按使衙名應否暫行委任監督各該省司法行政事務呈請鑒核事竊特別任命各巡按使監督司法行政事務其有署理兼署各巡按使擬即加以暫行委任字樣業於本日呈請鑒核如荷允准所有各省民政長業於五月二十三日奉大總統令各就現在實缺署理之職均改爲巡按使等因除各省實缺巡按使另呈請核外謹將各省之署理兼署巡按使開具衙名附列於後應否暫行委任監督各該省司法行政事務之處謹乞大總統鈞鑒訓示施行再衡國法院編制法並司法行政事務本由司法部監督該長官於省長毋庸特別委任是以該省兼署巡按使未經列銜合併聲明謹呈

▲其三　爲新簡晉粵兩省巡按使應否委任監督各該省司法行政事務開具衙名呈請鑒核事竊查官制奉令公布後當即由部擬具委任辦法並擬開具各省實缺巡按使衙名呈請鑒核正簽辦間於五月二十六日奉大總統令任命金永爲山西巡按使同日又奉大總統令任命李國筠爲廣東巡按使各等因查前項擬具辦法業於本日呈明如荷允准所有此次新簡晉粵兩省巡按使應否加以委任理合開具衙名附列於後謹乞大總統鈞鑒訓示施行謹呈

國務卿呈據銓敘局詳稱修正文官卹金令施行規則文

爲修正文官卹金令施行規則條文事銓敘局詳稱文官卹金令施行規則係於本年三月二十八日奉前國務院院令公布現在國務院官制已經廢止本規則第八第九第十等條所規定之手續當然改照現行官制辦理自應即將施行規則各條文酌量修正以資遵守而免紛歧理合將文官卹金令施行規則應改及擬改各條文另單開列呈請大總統批示遵行謹呈奉批令呈單均悉應准照擬修正此批

文官卹金令施行規則

第八條　原文銓敘局長遇有前兩條之請求時審查後認爲正當者應即呈請國務總理核准擬改爲銓敘局長遇有前兩條之請求時審查後認爲正當者應即詳由國務卿呈請大總統核准

第九條　原文國務總理爲前條之核准[illegible]爲各項卹金奉大總統批准後由銓敘局製成卹金證書

第十條　原文銓敘局頒發卹金證書應隨時呈由國務總理通知財政總長擬改爲隨時呈由國務卿通知財政總長

內務總長朱啟鈐呈裁缺保薦免試縣知事擬辦法文

爲裁缺保薦免試縣知事人員擬請辦法事准政事堂函稱奉大總統交下前代理國務總理孫寶琦呈遵批分別敘用前國務院裁缺人員開單呈請核示文一件奉批孚大鈞等三員交政事堂存記餘交各部分別錄用此批單併發等因函送到部除交各部存記以僉主事量予補用各員由部分別存記註冊外其原呈所請以縣知事免試分發之谷正清等五員查知事任用條例各部長官認爲有政事學識經驗之人臚列事實特加保薦於保薦文冊到部後彙交試驗委員審查等語自應按照條例調取各該員等履歷成績俟三屆知事試驗委員會成立時送交審查辦理是否有當謹乞大總統鈞鑒訓示施行謹呈奉批令准如所擬辦理此批

路政叢談

調查各國鐵路通行稅辦法情形意見書

（評議員王景春）

逕覆者承囑調查英美德三國徵收鐵路通行稅方法及其辦理情形備作本會研究此種稅則在吾國可否施行之資料景春當就所知加以參考茲特述同意見詳述於後惟私意係就路政及經濟着想非就一般政治上著想而斷別可否尤以與吾國現狀向背爲定不妙以剛遊歐美之故智視東西洋各國之有無爲取舍同會諸君倘祈鑒之西存鐵路軌線之長美爲巨擘就歷史論[illegible]政策相同諸君屬意於此至爲欣慕然其於通行稅之有無收入之盛衰則各有不同之點在焉

美國鐵路取民有主義純係私家公司之營業政府除對於利便旅行保護安全徒事監督指導外無多干涉各徵收鐵路搭客通行稅事則向未之聞

英國通行稅先於鐵路當十九世紀初期陸地上運輸多恃上路馬車英政府即按車輛名目向搭客收稅迨至鐵路創興政府視與上路馬車功用類同遂使搭客照舊納稅而鐵路稅律之頒行則始於英皇威廉第四之世西曆一八四二年重頒新律照票相百分之五責成公司代爲收納越二年因欲減輕貧民負擔乃規定凡票價每一英里不逾一辨士者一八六二年一八八三年又行輕減即每一英里票價在一辨士以上而行程起迄不出一州邑之間者只徵稅百分之二此英國舉辦通行稅率之大概至其效果當初行初固嘗抱絕大希望乃就一千九百十一年之收入爲舉例其票價總額達五千三百萬磅而通行稅則止卅萬磅而已價稅相較只達千分之五與稅率百分之五者相去倍蓰爲數之少實非創辦時料想之所及考其最大原因則以近年鐵路競爭非常劇烈各公司皆以減收票價爲要着運輸鼓勵旅行之法其二三等之票價均每里不及一辨士故幾無庸納稅可徵者只有頭等而英國三等車位設備完善幾如中國頭等二等常較尤勝故英人旅行必坐頭等車者實不多觀試就一九百十一年爲舉例則乘客十四萬萬之譜而其中之乘頭等者祇二千萬耳頭等乘客與二三等乘客之比較不達千分之二五納稅之少已可不言而喻復以三島中之愛耳蘭人民生計困艱此稅並未實行且現在全國人民反對此稅極力進行是此稅在英已成爲有名無實之舉且其名亦將消滅矣

德國鐵路全屬國有通行稅按票價百分之二至百分之十五計徵以客稅之[illegible]旅行四等客位則無此稅所定規則頗爲完善惟其效果亦與英國相若至其原因純出於人民之反對辦法無他即素日慣乘頭等車者遷而改乘二等三等致使頭等車中除持免票者幾無坐客甚者中上之家亦在四等客位中相擁擠明示此爲反對通行稅之手段至使此稅一年之收入較預算竟少至三百萬元之多其票價之虧復不知凡幾最後國庫收入反覺有減無增是故今日論者國民反對苛例屬常情然未見有如德人反對通行稅之甚者又謂德國此舉實爲失計國歎不增而怨聲已交載於途現在德政府與議院亦漸明斯義有意商捕補授之法以期早日減除以上所陳爲英德二國通行稅之現狀至吾中國是否效法英德舉辦此稅抑如美國不行此稅則私意不欲擅斷議就吾國民經濟之現狀可否再加以擔負各路票價之低昂有無令納稅之餘地以及此稅果行後於鐵路之營業收入上受何種影響一論衡之然此中關係切要者實爲票價一事蓋旅客乘車時票其於付價納稅觀念毫無不同而吾國鐵路即爲國有票價票稅收入亦無分別故研究通行稅之可否施行應以票價高低爲主腦茲就各國鐵路每英里之票價及造路時投資之若干與吾國之鐵路票價及先此投資數目相比較列表於左以見吾國鐵路票價低昂之實況

國別	造路每里之資金概數	頭等	二等	三等	四等
		票價每英里平均數（通行稅在內）			
英國	六〇〇·〇〇〇元	〇六六	〇四三	〇三九	
法國	二五〇〇〇〇	〇六五	〇四三	〇二八	
比國	二六〇·〇〇〇	〇五六	〇三八	〇二三	
德國	一四〇〇〇〇	〇五三	〇三四	〇二三	〇一五
美國	一五〇〇〇〇	〇三六			
奧國	二〇〇〇〇〇	〇五〇	〇三〇	〇一七	〇一三
俄國	一六〇·〇〇〇	〇五〇	〇三〇	〇二二	
日本國	八六·〇〇〇	〇四六	〇二七	〇一五	
印國	九〇〇〇〇	〇四二	〇一八	〇〇八	
中國	八五〇〇〇	〇五四	〇二六	〇二	

就上表觀察之吾國客車等票價似較英法比三國爲廉較德美奧俄日本印度則高矣不知倘行不然者若將英美各國鐵路票價之內容及其規定之完善再分別言之

英國鐵路票價各公司皆隨時試減爲招徠商旅之手段且此法已爲東西各國所通用又非英國鐵路獨擅其美以英國三等車論吾人所習聞之者曰一辨士一英里即表中所列約吾國銀元之三分九厘然英人對之反屬茫然蓋無人不享減價之利益實際上此等全價實少行用之時以英國曼切司特至白拉克堡之票價觀之其路程爲四十九邁往復爲九十八邁若通三等票價爲八先令即約一辨士一邁也乃遊行票則止三先令不及全價之半若按里計之每英里只收華銀元一分三厘有奇其列車設備完美且復日日駛行旅客隨時可以享此特別利益又大中央鐵路乃英國最著名之公司近將什來曼切司特至克里橈的一百零三邁行程之三等票價減爲三先令三辨十計每英里僅收華銀元八厘票價低廉遂能招徠搭客故往來此兩地者日見衆多此外更有半日票遊行票短期票長期票星期末日票野遊散聚之季票與月票又工人往返乘車票名目種種均較普通票價大加折減況此種辦法又非一二公司之特例實爲全國所通行又非限於三等各等皆然且各公司均以此爲招徠旅客之法而收實效是就表面論英國各等車票較吾爲昂者當己恍然若失矣（未完）

來函

敬者豫源晉國向設於松江府塔境縣今陞徙五月初十日下午一時有住居東門內[illegible]

遊記

第二會場遊記

（姚庸）

環不忍池東北西三面爲第二會場日華貿易館農業館運輸館染織館外國館動力館機械館臺灣館位爲遊人自東南隅正門入由日華貿易館以次遊至臺灣館之西南隅而出會場館之最大者曰外國館動力館機械館動力機械二館均日本各大會社之出品印刷機棉織機精米機藏冷器發電器暨夫汽車馬車汽船內之各機等甚多機軸結響聲人耳鼓煤氣薰發透入鼻觀記者於光電汽力諸學既乏專識故除輪齒鱗鱗外殆無可以貢諸識者外國館因國而分歐美諸邦之陳列品物雖多約言之機械二字耳日人建動力機械二館於外國館之左近者即使其國人觀摩比較藉取人長也吾國陳列品亦占館一部景德之磁器宜興之紫沙重慶之波瓶保定天津之藍案杭之織蘇之繡欽州之彫刻寶慶嘉定之竹工暨夫古今名人字畫紛陳焉品質優美布置閑雅有如小樹遇人當多贊美者矣然較諸他邦彼所陳者爲機械我所陳者爲藝術彼所陳者爲生產品我所陳者爲玩好品彼所陳者皆會社之出品我所陳者盡個人之手製譬諸人類彼如健男我如弱女科頭傅粉備首弄姿縱得人歡亦可憐矣館之次者爲運輸館內除汽車馬車汽船飛艇等甚多汽船之旁附麗以商港模型懸航海圖焉叉另闢一巨室障以蔚藍之布初望之如海天相接其廣無儀者上裝點點電光如明星下作波濤凸凹澎湃狀而中浮汽舟焉蓋藉以示航海之眞相也（未完）

時評二

福建之茶

（笑）

中國近頃以來茶之輸出一落千丈而推原其故則均製造之未精閩省亦爲茶之出產地頗聞僅僅九個月中而運往美國之茶因不潔淨而不得入口者至一百四十萬磅之多因此日本急起直追祇於台灣試種而已達千餘萬元嗚呼長此終古則利源安得不盡爲外人所奪耶

時端丸名滿寰球
蓋世奇方

上海廣昌戒煙丸告客

上海德記洋行告白

西醫周先松子明森啓事

周明森謹啓

競舞臺陰歷五月念二夜戲

價目注意

王益芳 夏月珊 毛韻珂 夏月潤 馮子和 夏月恆 毛韻珂 夏月珊

偵探疑殺案 婆關 偵探疑殺案

第一臺念二夜特煩拿手好戲

大減價注意

小鴻昇 吳小濤 孟石齋 朱素雲 蓋叫天 小樓 郎德山 張德俊 趙君玉 李少棠

虎 飛山 何奈天

大舞臺念二夜戲特別拿手好戲

貞小桂芬 張雨亭 賈璧雲 小如意 呂月樵 萬盞燈

雁橋 金 牡丹 緣 迷 傳 荊州 血

寶善街丹桂茶園廿二夜

正廳三角 三樓正角 包廂四角

趙小鐵 恩曉奎 張官 趙文 紫十 雲三 恩曉 鴛鴦樓 大 荊州 娘子 腹 破 教 驗花

商辦鏡花戲園

五月廿二夜特別拿手好戲

趙虎豹 陳兆翠 周昌顯 陳素雲 陳乜奎 史亦錦 林芳彩 小鳳棠 裘湧林 胡鳳和 楊子香 張寶香 陳鳳仙

文 武 香 球

群仙茶園念二日戲

張仙 小仙 打 梅 挑 轅 斬 崔 金賽 月寶 仙奎

捉 高 四 回 梅 翁 倩 徐 寶 山

第一臺廿二夜特煩拿手好戲

特別大減價

特別官廳六角 特別包廂八角 頭等包廂六角 正廳四角 二等二角 三等一角

朱素雲 蓋叫天 小楊月樓 孟小濤 齋

飛虎山 惡虎村 取城都 双獅圖

趙君玉

陳嘉祥 張德俊 李少棠 吳小石

奈何天

法界迎仙鳳舞臺男女合演

五月廿二夜准演

葛玉廷 梁俊圃 筱吉瑞 陸菊芬 孟鴻羣 趙美玉 麒麟童

九花娘 蝴蝶 精忠傳

三馬路大新街中舞台原址

民鳴新劇社

電話一三四一

每夜加演 最新中國活動影戲

（特請最優等著名新劇大家今夜一齊登臺）

無爲子 美

五月廿二夜准演

新排後本好戲

荊釵記

王十朋見娘

連演美國大力士奏技

江海關諭

失票聲明

英大馬路東口三號謀得利原址

春柳劇場

夜戲特別八角頭等六角二等四角日戲減半價一律通用

新劇同志會全體一齊登臺

五月廿二夜准演

◎新◎ ◎編◎ ◎正◎ ◎劇◎

情 海 波

振華舞臺（美商）

五月廿二夜准演

律師斷產 冤情奇案

夜戲 日戲

每日夜加演大利偵探新片中西電光影戲

大舞臺

（五月念二夜准演拿手好戲）

小如意 紫霞宮 七歲紅 獅子樓 賈璧雲 紫霞宮 小達子 綠牡丹 呂月樵 四戲迷傳 李春來 金雁橋 張雨亭 李陵碑 趙如泉 鄂州血

新民社

特演著名悲劇

情天恨

小說週刊

禮拜六出第二期版

每冊售銀一角

比第一期更好了

蝴蝶相思記 愛波影 征婦 某知事 頑童 聶爾生別傳 塔語斜陽

新民新劇社

特請鳳小葉先生新編古裝歷史戲

花木蘭

代父從軍

即英語克臘士毛丁 乳汁麥精

中國總經理上海瑞達生洋行

痔瘡內服靈丹

痔瘡外治妙藥

時報第四張

今天四大張

中華民國三年六月十五日星期一
舊曆甲寅年五月二十二日

家秘製祕奇方　統稱天下無雙　遠埠函購　郵局最妥　患有遺精　幸弗錯過　服不效驗　包退包還

五淋白濁遺精男女...丸 [illegible]

京都天寶齋 真正西藏馬寶專治文武痴癲瘋迷心竅試驗真人靈效如神上海二馬路西鼎新里便是遠埠函購照班回件 [illegible]

分發行所　南京奇望街有正書局　蘇州察院場有正書局　天津東門外東馬路有正書局

總發行所　上海四馬路望平街有正書局　北京琉璃廠有正書局

參茸虎筋 海狗腎廣嗣金丹

本廠分設○杭州陳列所○南京花牌樓○天津北門外獅子胡同忠成棧內○無錫北門外江陰巷內

[illegible]

上海盆湯弄 絲業會館 寧波路口五 崔氏瀕香廬 北京路根德里內

補虛良藥

韋廉士大醫生紅色補丸

閱報諸君亦曾操勞過度用功太甚衛生失宜吸食鴉片等類致患腦筋衰弱房事無能夜夢遺精腰背酸痛諸虛百損等症乎諸君曾覺胃納無味精神短少無志上達乎惟精力充足者得享生平樂趣也如患以上各症請寄明信片向敝局索小書一卷書中詳述如何受病與君相等如何服韋廉士大醫生紅色補丸而恢復元氣加增精神心志安寧也因此丸固精補血功用宏大久已名馳中外補品中無出其右者君雖血氣薄弱未老先衰何妨速購韋廉士大醫生紅色補丸依瓶上所包男子服用仿單服之立能精神煥發遍身舒暢矣韋廉士大醫生紅色補丸凡經售西藥者均有出售或直向上海四川路八十四號韋廉士醫生藥局函購每瓶大洋一元五角每六瓶洋八元遠近郵費一概在內

種子

[illegible]精神丸每瓶 大瓶五元 中瓶一元 每打十元 總發行上海三馬路 [illegible] 大藥房

喂！你看的是什麼小說

我向來是看

有正書局出版最有價值的

小說時報

小說一道足以啓發神智增進文學東西各邦無不藉爲教育之助以養成國民高尚之性格本報一本斯旨取材豐富務求美備所載短篇長篇均延著名小說家分類撰述及迻譯東西各國之名著附以圖畫雜俎等類尤饒興趣美術家文學家均不可不手一編也現已出二十一期細目如下

◎價目每册六角預定五册二元八角十册五元五角

上海望平街有正書局　及北京天津南京蘇州分局同啓

◎第十一期　▲要目　短篇　櫻花恨(慧心)　盧無歲飛艇(心一)　小學教師之妻(呆)(笑)　無形之敵(心一)　長篇　決鬥(冷)　賽雪兒(毋我)(冷血)　雜記隨筆　平等閣瑣言　懺香筆記　蒹葭漫錄　▲圖畫　水彩時裝仕女院衣封面　法國名女優演劇之影　廣東名優鄭君可　畫髮女裝小影　洪巧林　小青柳薛　天津名妓劉貴喜　上海名妓林湘君　蘇州名妓阿毛合影　上海第六次十美圖　海天新雁　安汶士香之唱戲　德國女子之海水浴　法國女子之海水浴合影　[illegible]柳色

◎第十二期　▲要目　短篇　冰洋鬼嘯(林琴南)　無馬之倫敦(心一)　盧無歲之女(心一)　長篇　波痕夷因(鐵樵)　賽雪兒(毋我)(冷血)　雜記隨筆　平等閣瑣言　燼吾筆記　蒹葭漫錄　▲圖畫　水彩時裝仕女獨立星緣封面　海上怡情別墅與中諸姊妹敘舊留影　上海名妓孫鳳雲雪映軒彩霞樓合影　謝燕燕之影　上海名妓金屋嬌之影　意大利博物院裸體美人畫　日本女子海水浴第一圖　日本女子海水浴第二圖　華清池上夕佳樓華清宮內之陽春坊

◎第十三期　▲要目　短篇　神槍手(毋我)(冷血)　奇怪之旅行(鐵樵)　未來世界(心一)　長篇　血印槍聲記(毅漢)(天笑)　秋風紈扇談(秋就記)　賽雪兒(毋我)(冷血)　雜記隨筆　惠泉山鴛鴦小傳　燼吾筆記　蒹葭漫錄　▲圖畫　水彩時裝仕女乘馬采楓封面　怡情別墅往蘇攝影　蘇州李雙珠之影　蘇州名妓周寶寶文媛媛老三秋月閣阿寶合影　天津名女優曾桂芬小影　女伶費達男伶雪梅　中國人長短之比較　張生與鶯鶯相遇之相國寺　愛儷園　哈同花園內遊園士女之攝影

◎第十四期　▲要目　短篇　孤鴻(瘦鵑譯)　炸藥機關(心一)　黃粱新夢(國海摩根人譯)　長篇　血印槍聲記(毅漢)(天笑)　女虛無黨(天津路釣)　結核菌物語(天笑)　姻緣誤　雜記隨筆　平等閣筆記　蒹葭漫錄　▲圖畫　水彩時裝仕女試浴封面　五彩珂羅版套印　高細玉小影　天香深處　光復後上海之新妝　日本海水浴之裸體美人　上海名妓孫鳳雲　胡四寶　李金珠小影　歐州著名新劇　中國留學生在東京組織之春柳社演新劇攝影　楊太真春寒賜浴之華清池

◎第十五期目次　▲要目　短篇　[illegible]　孝子碧血記(俄文毫呆著)(瘦鵑譯)　長篇　血印槍聲記(毅漢)(天笑)　女虛無黨(天津路釣)　濟中金(鄧而司佳雅著)(惲鐵樵譯)　雜記隨筆　平等閣筆記　蒹葭漫錄　▲圖畫　水彩時裝仕女捉蝶封面　五彩珂羅版套印文桂香小影　歐州男女交際之狀態　留北京之南妓及上海名妓金屋嬌之小影　湘妃閣陳綠雲之小影　孫鳳雲　綺香樓　謝寶寶合影　蘇州來滬之湘妃閣張娟娟合影　織緣　玉影

◎第十六期目次　▲要目　短篇　巴黎斷頭台(心一譯)　曼姝(心一譯)　八萬九千鎊(英國貴倫特著)(瘦鵑譯)　長篇　結核菌物語(天笑)　白鸚哥(法國大仲馬著)(毋我譯)　拿破崙(英國[illegible]氏原著)(綠衣女士)(冷)　姻緣誤　雜記隨筆　平等閣筆記　蒹葭漫錄　▲圖畫　水彩時裝仕女[illegible]封面　五彩網目版套印[illegible]小影　上海[illegible]　金陵名花小四子姊妹合影　田金花[illegible]　閣怡紅別墅合影　[illegible]　美國公園中攝影　南京來滬之常發仙及孫鳳雲湘妃閣合影　[illegible]

◎第十七期目次　▲要目　短篇　六年中之拿破崙(法國[illegible]著)(瘦鵑譯)　樓中人(美國[illegible]著)　[illegible]　鬼胆草(高龍陶爾著)(心一譯)　白四哥(法國大仲馬著)(毋我譯)　百萬鎊(笑)(呆)　長篇　[illegible]　▲圖畫　水彩時裝仕女泛舟封面　五彩珂羅版套印紅妝　[illegible]　東之雙影　薛鼠雲　金屋嬌　張娟娟合影　孫鳳雲　[illegible]　國新式雲鬢　歐州名劇攝影

◎第十八期目次　▲要目　短篇　碧血女兒(法國毛柏霜氏著)(瘦鵑譯)　毀像遺像(鐵樵)　海外孤鴻(遠生)　名著新作　[illegible]　長篇　[illegible]銀行(女士[illegible])　月虛無黨員(英國[illegible])　血海翻波錄(法國大仲馬著)(吳門瘦鵑譯)　雜記隨筆　詞林　贈蘇佩秋　▲圖畫　水彩時裝仕女[illegible]　北京名妓凌芬小影　印謝麗娟小影　柳如是名妓[illegible]　海鮑金蓮之乘飛艇　[illegible]　書隱遺之影　[illegible]

◎第十九期目次　▲要目　短篇　神聖之罪人(瘦鵑譯)　鬼窟(廬[illegible])　長篇　月漾靜影(廬[illegible])　情海[illegible]　雜記隨筆　平等閣筆記　▲圖畫　水彩時裝仕女[illegible]　北京妓女之騎驢　[illegible]　畫水彩時裝仕女[illegible]　北京玉花天津劉桂[illegible]　謝芸香綠姬合影　鵠立　[illegible]

◎第二十期目次　▲要目　短篇　新桃花扇(呆[illegible])　[illegible]　長篇　情海迴瀾錄(編)(英國[illegible]著)　欲海情波(校)(笑)　雜記隨筆　▲圖畫　水彩時裝仕女拖鞋[illegible]　賈璧雲扮[illegible]女兒　賈璧雲梅蘭芳合影　花元　小白菊花綠姬合影　巴黎新流行之時式裝　[illegible]

萬國九洲第一靈驗耳聾聖品

京都天寶齋○謹告同胞○耳聾痼疾○我有神劑○不靈還洋○以昭信實○舖設上海二馬路西鼎新里便是

凡患耳聾一症實因腎水虧耗相火上炎或因[illegible]

[illegible]

經驗八年老藥服此二料立即復聰萬無一失每盒一元每料六瓶洋五元如有兩耳挖損另用八寶吹耳散每瓶洋七角[illegible]

行草字典

書法爲吾國特有之美術而行草又爲日用所必需此書搜羅歷代書家行草之作集其精華按照典字部首編次凡應用之字無不俱備眉目釐然檢查極易足爲臨習行書草書者之津梁而歷代書家之精構南北派別之名人行書草書之變化會合一編學者不難於此中窺見其大要得此一書足代古今書家專集數百種而有餘實高等小學中學師範等學校教員學生及美術家臨池家政治家商業家不可不備之良書也六册布套

連史紙印一元八角　有光紙印一元二角

上海有正書局
北京南京天津蘇州分局同啟

本埠新聞

紀事

◉恢復公廨主權消息

公共公廨規復主權及推廣閘北租界兩大問題迭經外交部向駐京各國公使磋商並電滬楊觀察使晉京面詢情形俾易早日解決各情迭誌本報茲聞兩問題業已兩方議商就緒外人已允將公廨交還華官自理一切華洋民事訴訟亦歸華官獨自裁判領事不再到堂觀審駐廨檢察西員亦由中國政府另行延聘不由工部局指派至推廣租界一層政府亦已允將北四川路迤北一帶推放故楊君亦將即日回滬辦理交接手續云

◉民警衝突再誌

十一號下午七時西門外方浜橋附近居民與警察衝突一案已誌前報茲探其真相如下

▲起衅之原因 方浜橋轉角一號門牌源豐順雜貨店有鄰近女名愛珠者在內購物鄰居沈鳳祥夫婦二人亦在該店玩耍彼此素相認識不免言笑而二區站崗警察以其男女不避嫌疑前往干涉實則並無他故該警之多事可見一斑

▲拘捕時之情形 該警上前干涉沈以在人家店內談話不應干涉該警將沈即行拖出先以批頰繼以棍擊兇毆如待盜賊鄰右觀者咸抱不平羣相詰責該警即狂吹警笛召集鄰崗蜂擁拘獲而去

▲署長之訊問 拘入警署後由署長辟訊問察其如何起衅即以拒捕毆警事判送總廳辦理當時有鄰右錢某等數人至廳詳訴原由并爲具保不料署長以爲同黨一併拘留解送臨行時並加以手拷而去

▲司法科之提訊 沈鳳祥等解入總廳後當晚即押入拘留所鄰右無干之人亦一併拘留次日三時由司法科長訊問分別判罰具保了案而鄰右各人當出廳時由該廳偵探王冀田各索小費八元五元不等云

◉警察顯違功令

滬地城廂內外警察遇深夜行人物件之事層見迭出警廳長一再訓誡任區署何如一般警察仍陽奉陰違祗圖私見不顧治安前日(十二號)晚間八時許本城虹橋南首張家弄口第六守望巡警六百三十餘號在彼守望見一行人名黃炎形者色甚匆忙該警即上前抄查身畔有無危險物品當在黃炎身上搜出洋烟盒一只內有烟泡數枚並英洋五元小洋十角鋼表一只該警即將烟盒歸還洋元鋼表一併沒收黃炎與之爭論索討該警竟大言恐嚇欲拘送官廳黃炎畏罪祗得忍氣吞聲而去未識該警區區員有所聞否

◉淞滬警廳改組之確聞

▲南北歸併 韓巡按使以行政經費困難萬狀淞滬南北警察廳之歸併刻不待緩閘北分廳長徐國樑君於前日(十三)下午四時奉到中央來電任命爲淞滬警察廳廳長即集內外各職員會商歸併辦法現擬南廳內部人員暫行取消擇其勤勞素著者酌留二三員併組辦事滬南分廳取消後由徐廳長派司法科長二人就近駐理各事六月份南北警餉由徐君領發其警務並報徐君素爲注意詗仍照常辦理各種辦法不日將正式發表也

▲推廣崗位 華界與租界彼此衝突之處經楊道尹在京已雙方簽字滬南斜橋之西北至寶昌路滬北四川路在靶子路以北均劃歸華界由淞滬警廳派警管理現滬南分廳所轄浦江左右共十三署固有之崗位計二百二十七處新收回之地段亦應遣派警察分別站崗現已由楊君電韓巡按使飭爲預備下半年均須另籌進行也

陳玉方行書蘇詩屏四幅
張船山書七言小楹聯出版
定價大洋四角 裱好 者加裱工大洋八角
定價大洋两角 裱好 者加裱工四角
分發行所 南京狀元境有正書局 蘇州護龍街有正書局 天津東門外馬路有正書局
總發行所 上海望平街有正書局 北京琉璃廠西門有正書局

◉陸軍部遣撫調查所開辦

▲所長佈告 馮國璋韓國鈞諸君爲遣撫流落在滬之軍官關照商准政府派杜濬川朱先志章和時等來申與鄭汝成君磋商辦法業已規定在上海跑馬廳後白克路二十四號賃屋設立機關定名爲陸軍遣撫調查所遴選調查員十餘人於本月(六月)初一日開辦並由馮韓兩君正式委任杜君爲正所長朱章兩君副之茲將布告錄下 爲佈告事上年不幸變亂禍害生民政府爲國家人民計不得已雲涕誓師旬月之間亂事底平各該亂黨乃均挾資先亡遁逃海外猶復罔顧國愿鬼蜮頻興暴人於死無所顧惜蓋既循私以爲破壞詎能臨難而相提攜所謂皮之不存毛將焉附故最可憫者一般脅從官佐耳在當時一念之差陷入旋渦迺以戰爭鋒鏑之餘生備嘗顛沛流離之慘狀誰無父母誰無妻子幾使版圖之大無所容身網羅之網同歸於盡遂至天跼地蹐流落滬濱而租界又復案件迭出涇渭難分此所以對鄰邦則抱愧殊深對汝等則哀矜特甚茲蒙江蘇都督馮巡按使韓一則因租界中外商務力求治安一則恩寬格外爰情陳請政府俯恤羣愚特予恩准撥欵派本中將等來滬商同上海鎮守使分別遣撫調查大開自新之途俾可各來報名核發印證資送回籍各安生業免再受恐致罹刑網爲此剴切佈告凡關於上年亂事被迫脅從受有嫌疑流落滬上之軍官佐等自佈告後即帶從前正式委狀或各項證據速來新租界白克路寶隆醫院對門二十四號報名(另有簡章報名時取閱)聽候調查分別給資遣本中將等並奉都督面諭汝等既能悛改聽撫自應力加保護如遣回後或被挾嫌報告其未受撫以前之事或地方官以曾經附亂傷差查拿汝等儘可逕行持證自訴絕不令稍受拖累但涉及刑事犯者不在此例汝等幸勿以疑懼而猶豫觀望致誤限期甘受從逆之嫌自貽伊戚本中將等有厚望焉特此佈告

▲調查員規則 並訂定調查員應守規則七條如下(一)本所調查事宜關係甚大各調查員責任極重務宜矢慎矢勤克盡厥職不得疏忽操切致有貽誤(二)調查事宜應由所長臨時分配不得自行要求或藉詞推諉(三)凡受撫人由所長指派某員調查其一切事項均由該員完全負責務必按照履歷表所載各項分別詳細切實查明不徇情敷衍(四)各員不得介紹受撫人本所報名及爲說項情事(凡本所員司亦然)(五)遣送事宜亦歸調查員辦理但須由所長臨時指派不得要求推諉(六)其餘派任他事各員均須各專責成勗勉從事(七)如有未盡事宜隨時酌量增減

◉全國商會聯合會呈文

▲稅則之請願 全國商會聯合會總事務所爲稅則案內另行提出一併請願之九案呈農商部文云爲呈請事竊照本會大會期內提出稅則案計有四十餘件之多其關於修改海關進口稅減輕土貨出口稅廢除釐卡常關否認產銷兩稅並籌抵補方法者業已併案呈請在案茲查有江西宜黃商會提議請籌議地方各展覽於商人各項抽收捐欵應先交商會酌核俾商會得達保商之目的案江蘇蘇州商會提議請求政府重訂浦出口各貨平等稅則案吉林省事務所提議請抽收洋貨行銷內地之厘捐營業稅案否認稅捐改增條欵案請免征吉江兩省參茸藥材運費出口銷場稅案總事務所處議中渡商務分會控告中渡廳勒收米穀出口捐請呈廣西民政長飭令取銷案江西代表節日燿提議求減釐稅以維實業案江浙皖林麻總公所提議求定劃一產地稅徵照值百抽二不宜以大宗土貨反征重稅致與別國土貨成本抵觸有碍銷路案陝西漢陽商會提議請明定稅則維持實業案原案主張雖各不同而其要求體恤減輕捐稅則如出一轍經大會討論併付審查審查結果對於各案互有意見有呈請商外交部者有呈請內務部及財政部者復經大會公議多數通過本會理合檢同議案依據審查報告逐案詳註呈請大部察核伏乞俯如所請迅予分別施行謹呈

▲修改商會法 又爲商會法案呈農商部文云爲擬懇修改商會條例彙集請案並大會審查呈請察核事竊照大部新編商會條例五十八條係參酌日本商業會議所法及近年來辦理各省商會之經驗具見大部維持商會之盛意查商會法初定於法制局經工商會議代表研究係採單純體制而廢棄系統主義揆諸國情窒碍不合於時要求修改是以大部有改訂之條件本年三月間本會第一次大會江西事務所等復詳加參訂各陳意見經本會併案提出兩次審查又經會場逐條討論有請刪除者有請修改者又有請增訂者悉心參酌求其合宜理合將江西事務所等議案及審查報告復審查撮要彙編一冊呈請大部迅賜察核修正頒布實爲公便謹呈

◉江蘇展覽會紀事(十四)

▲工藝品之增添 鐘表向自外洋輸入中華未能製造今見工藝部中陳列大小鐘十六種均係本埠美華利號自造出品人孫梅堂在虹口設有造鐘工場各鐘機械構造均有詳細說明書而表面雕琢備極精細聞赴賽美國時須另換精美出品是亦工藝部中之特色也除美華利之鐘外尚有可記者數件如商務書館之天文儀器測地機求新廠之引擎沈順昌之救火水龍等均係工業界之新出品未始非挽回利權之萌芽也

▲遊覽隨筆十二 續農業部淮安鵝仁川花生餅每石二元栗子餅每石二元丹徒大源公司大豆餅四塊價未詳寶山永利棉花子餅荳餅各一方非賣品金山顧希庭棉餅每担二元菜餅每担二元蕭縣黃實之荳餅每磅二分常熟香昌義棉餅菜餅各一匣非賣品阜寧王子英荳餅每十斤二角八分南通廣生油廠棉核餅一大方匣非賣品泰興何逢生花生餅價未詳沭陽陳文彬機(木質鐵足)爲播種子之用每架二元寶山汪祖源誘蛾燈係滅除植物上害虫之用價未詳崇明技師養成所木耙模型蕭縣商務分會稻鶴模型蕭縣胡運昌草帽子每具三角無錫華士巽改良蜜蜂箱非賣品蕭縣農會犂子模型全具犂江平民習藝所牛轆水車模型武進郭長樂風車模型價二元吳江龐億椿蠶全具非賣品溧水朱澄溪車犂模型全具寶山汪祖源日光製蠟器蕭縣農會石碌模型價三元拖草網模型價八角木耙模型價六角梯子模型二元寶山汪祖源採蜜箱捕蚊燈非賣品武進黃鳴九牛水車非賣品淮陰商務分所耕田器模型全具吳縣農會耕田器具模型五十件非賣品東台鐵沛恩風車一具價未詳無錫薛發之群尾車模型一具非賣品太倉蕭徒學堂房屋模型木玻璃質(可謂佳構)太倉陳維帆抽水機模型風櫃模型鐵鍬耙型鐵鋤模型鐵犁模型[illegible]模型稻床模型江陰商會[illegible]田犂扦

▲贈旅館優待券 江蘇籌備巴拿馬賽會出品協會前爲便利各處出品人起見特指定上海棠東大東安康滙通滙台五旅館爲寄宿處由會中備有旅館優待券隨時發給昨日該會主任接到省立第一女子師範學校來函以該校學生將來滬參觀請贈旅館優待券以便到滬參觀不患無寄宿處等情該會當准照所請發給應用矣

▲出品續到 展覽會開幕已逾旬日而各地出品物件續送到會現尚日有數起日昨又有酉陽縣出品八十八件並上海求新製造廠成績品飛虹輪船模型一座又陝兗縣片南張先後送交到會現已按類分列各館比賽矣

▲評議員之到會 各縣選送評議員定於本月十四號以前一律到會於十五號開會公推評議部長並各以所知認定門類以便組織審查會評議出品所有各縣評議員現已陸續來滬昨日復有溧陽評議員黃鴻綬吳福磊狀繼范及上海評議員賈豐臻沈實昌朱燿六人先後蒞會云

民影照相特別放大

價目 注意

[illegible]

◉調查同文書院損失

本埠去年亂事發生之後滬南製造局附近東亞同文書院被遭砲火損失據該院院長據情呈請駐滬日本總領事轉達駐京公使要求華政府賠償損失迄今猶未決業奉政府允許飭知江蘇特派交涉員會同觀察使調查損失價值等因前日上海縣知事洪伯言君轉奉交涉署飭令後洪君即赴交涉署會同譯員陳震東君詣日本總領事署與副領事村上君商議之下即與譯員西田耕一君同乘馬車至滬南高昌廟東亞同文書院內逐一會同調查損失價值究竟多寡以憑申詳核辦至下午二時始各分道返署聞此事洪知事於昨日備文詳請交涉使轉詳云

◉盍往觀乎

張園大馬戲昨晚九時開演往看者甚衆所演各種戲術皆甚新奇可觀加以某妓師之柔術身體非常柔軟如同無骨實見所未見據云將來此人死後將送往巴黎醫生會剖驗將來必能有所發可爲人類之一大進步此外各種馬戲走獸等皆甚爲馴熟今日除夜戲外並於午後三時添演日戲云

◉查拿女黨人

上海鄭鎮守使茲接湘督來電內開查有女逆唐羣英係上海女俠團首領現接羣黨由日匯到鉅欵在滬購得手槍炸藥各件擬帶來湘接濟黨匪希圖謀軌業據探報正在查緝該女逆先經聞風逃逸現悉仍回滬地應請密拿嚴辦以遏亂萌等因業由鄭鎮守使密函租界交涉使署訊即轉致領事團飭令捕房派探查拿務獲解辦云

◉抛擲炸藥

陰曆五月十八日(即星期四)晚一句鐘時法界新鈎橋南境煤炭棧西隔壁第一號門牌小飯店樓上由楊炳生租賃因城內禁烟嚴厲避出備有煙鎗稍有親朋人等吃食鴉片過瘾等事詎由城內著名流氓混名沙皮阿大(向在城中爲眼鏡殼子)即徐茂春毀網斜人常往拆梢敲索又不知從何得來炸藥一粒(形同桂圓大小)擲入洋鐵匣內突至樓門外馬路上將炸藥拋擲聲震四野希圖炸害幸未傷人事後擬圖逃逸經站崗法華捕聞警追捕適由西首乘坐腳踏車三十六號西捕及華捕江北阿三巡邏經過救往去路由該華捕將徐茂春拘獲解入捕房經警捕頭詰稱並無拋擲炸彈係由楊姓從樓上丟下圖害等語復據捕獲徐犯之華捕目親視拋擲圖逃等情再三盤詰始供前項炸藥係在三茅閣橋南境銅錫店樓上侯生由某西醫處竊來希圖謀詐錢財等語藍君判令押候查明實在情形再送公堂訊辦

◉法警違法案結

上海地方審判廳司法巡警金寶山(即小金寶)前因得賄私縱案犯周子雲以新頂丁六(九頂替代押)師一看守所當經往檢察長得悉前情業飭拿斥革研詰之下牽涉伊妻毛顧氏並現充二師地甲陸錫之母陸姚氏(即華陸氏)等多人奉飭將馮等一並提案訊供分別收押起訴審判廳曾奉開庭辯論終結聽候宣布判決在案茲悉馮子

陳主方行書蘇詩屏四幅
定價大洋四角裱好
著者加裱工大洋八角

張船山書七言小楷聯出版
定價大洋兩角裱好
著者加裱工四角

分發行所　南京[illegible]有正書局　蘇州[illegible]有正書局　天津東門外東馬路有正書局
總發行所　上海望平街有正書局　北京琉璃廠西門有正書局

民影照相特別放大
價目
注意
[illegible]

雲來妻之後自知罪難可脫即央衛某赴該廳竭力運動圖脫姑於前日勞曉時案備木器推事官會同徐檢察官等公開法庭宣判命提各犯至庭金寶山等均皆俯首求恩審判官會商之下以金寶山身充法警胆敢庇縱上官得受賄賂私縱案犯又敢私貪洋烟實屬胆大妄爲則詐取財及私貪鴉片罪均已成立本擬重懲姑念苦求從寬判處五等有期徒刑監禁七個月王鑑泉假名索詐之行爲罪亦成立判監禁五個月丁六九冒名替押罪有應得判監禁三個月陸姚氏胆與金寶山通賄賄丁六九代押案犯本當重懲姑念年邁從寬判監禁五十天均不能易金贖罪謝子雲雖賄路法警逍遙法外候覲官廳命令祇罰洋六十元判畢命書記官當庭朗讀判詞後諭令一並還押聽候送監執行於是均各退庭

◉學校與鄉民衝突

北鄉蒲溪市立第三小學校附設該鎮某廟內前日有鄉民潘生貴至該校向校長陳崇蘭聲稱此廟前曾由伊出資重修欲令該校認償修費致起衝突請投一區四分署控訴將潘解送警廳司法科押候訊究

◉普益智藝所開會記

上海普益智藝所總幹事員張逸槎君同副幹事田莊二君於昨日午後三時假南商會開籌議進行大會到者有商界領袖甚多張君等報告開會宗旨畢懇請諸同志轉達各商業等務須踴躍樂輸担任籌募經費無論多寡按月惠捐以資提注等情衆俱允洽贊助並願担任籌捐經費以爲流通數百藝徒之無業者得以於中習藝誠一舉數善直至旁晚散會

◉城濠官產丈放局通告

上海城濠官產丈放局通告第三號爲通告事案查上海城濠基地一案有新舊各戶在前事務所曾繳地價者價付定銀者曾由本局通告各該戶迅即來局呈換收據等因在今查有盛慶記等二十二戶尚未來局爲此再行通告并限於陽歷本月十八日下午二點鐘各該戶携帶前領事務所發之合同暨收條等一律來局呈驗收照如各戶或懷疑慮即收回定銀亦無不可毋得遲延切切此告

◉修理軍艦

鈞和艦業已奉令調歸蘇都督府差遣茲因該輪年久失修自奉改歸寧省以來時有遣差以致機器鍋爐均甚損壞船底亦已銹爛不堪故由該艦長童仲發君稟都督飭修現由馮蘇都督允准令飭上海鄭鎮守使迅即轉致江南造船所從速修理昨由該艦長抵滬江已由造船所陸所長派員來赴該艦詳細勘修矣

◉西探目赴甯

總巡捕房五十號西探總目安傑司脫郎前因偵查寶查路十四號門牌德商牛肉莊主婦密苓司兩門被人謀斃並盜失鉅洋三萬五千元之鉅贓一案請假前往法屬遼瀧等處因仍查無端倪回滬銷假照常辦公一面仍留心偵查各情已誌本報茲悉安君近因別有要公稟准代理總巡捕張生君於前日乘坐滬甯火車赴甯或云此行因得有謀斃德婦兩門正兇之蹤跡前往偵緝未知確否

◉精神丸紀念會紀盛

三馬路中法大藥房爲精神丸商標最新假座張園特開紀念大會於前日（十三號）起至今日止前昨兩日來賓多至萬餘人每日一時開幕由中法藥房同人新組織之商餘警化社開演新劇晚間並由文明新劇團義務客串新劇並於草地上舉行燈會影戲笙簧等種種游戲以助遊人餘興會場之盛來賓之衆誠空前絕後之奇觀也

◉修築馬路

製造局留道橋起至滬軍營舊址爲止陳家橋一帶馬路年久失修凹凸不平車馬經過時有傾倒之虞曾由高昌廟警區呈請工巡捐總局籌款修築業於前日飭匠開工興修茲由鄭鎮守使查得砲廠後面一帶之馬路亦已損壞不堪且該處係爲運送軍械往來繁盛之地亟應一併趕修故於昨日令由工巡捐局長朱君從速修築矣

◉追悼誌盛

夏君昕葉今之熱心家也英年逝世社會惜之十號學商兩界開會追悼男女賓到者甚多輓聯亦多至三百餘副一時開會先由發起人雷君繼興報告開會詞次行禮次清華校生暨孤貧兒院生唱追悼歌次廖君味莘獻花次吳君伯庚讀祭文次清華校生李女士惠英讀誄詞次陸規亮雷繼興毛之伋楊至文諸君演說是日來賓預備演說者甚多因司儀者急唱鳳家謝詞致皆不及發表又以日光太烈不克攝影未免猶有遺憾云

◉滬海道尹公署批示

▲一件　民人張協先稟盜呑單地廢單由稟悉單地旣保自業則此項廢單自應該氏執管何致被稱姪張雨田搜得所稟殊不可信有無別情候飭縣局查明詳覆核奪此批

▲一件　陳金民稟長子陳嘉猷担情隙上由稟悉候分飭廨局查明後奪仰即知照此批

瑣聞

◎城　內◎

○烟犯何多　上海內地禁烟一事業已嚴厲進行四鄉各警區及淞滬各區暴查獲販土吃烟者日有數十餘起均解送地方檢察廳訊辦是以逐日審檢廳特開簡易庭研訊如金阿榮陳培祺祖阿福等數十人均判罰金或監禁結案分別執行現已內地私吸洋烟之人均遷往北市租界安居云

○限期上工　城內烏木業罷工風潮昨今最爲劇烈官廳恐有他虞由警察一區二分署派警彈壓並將工夥杜首蘇忠泰朱阿福汪仁來包榮富陳仁保胡文奎鍾阿全傳署飭令勸諭開工取保出外限今日（即十五號）十時一律上工該夥亦已遵諭不致再有爭執矣

海門縣長樂鎮第一小學四年級生黃建平繪

◎南　市◎

○私佔田地　西門外楊尾橋西首磨子橋地方有敎民沈孟厚還來購得田地一方因無出路即賄通二十五保九圖地保王毛毛不問情由擅將後面儀修堂沈姓之田私佔二丈餘作爲出路當經沈查知出而理論詎沈孟厚恃敎民之勢反出大言恐嚇欺負沈氏女流該氏心不甘服昨延律師具稟投地方檢察廳控訴

○巡官請假回里　西門外第二區警署巡官周明錫屢向滬南警廳長請假回里未蒙允准昨日該巡官忽奉令准假回里遺缺由敎練所畢業員溫中康介卿補充當即委任昨已到署接差視事矣

○是否私藏烟土　南市薛家浜萬春醬園內學伙余萬昌沈本生自於端午節被辭後借同東家浜圖主王愛國住宅內並時向借貸不遂挾嫌勾串投警察第一分署呈報王在家內私藏土藥販運等情奉派巡官帶同長警進內搜查余等即指點藏在床頂閣後即搜出土藥一小包並將王及余沈等連證物一併帶署詰得王錢託不知實長察得此案不盡不實顯滋疑竇因飭移送滬南警察分廳司法科預審再核

○保人受累　日前有江北船戶殷錦福扭王金氏在一區三分署指控串放白鴿請究旋經署員詰得因無確證不予置理後又扭至第一區警署控訴前情署長令移送地方檢察廳拘留研訊並飭法警調查原因以憑察究去後查得前有貧居南市蔑竹街聚興園老虎灶內之孫某於辛亥光復後投軍出外久不歸家其妻李氏託稱薪備即時與殷錦福私議價同伉儷嗣孫於上月間返滬將氏尋歸氏托言傭工于殷處旣而孫因返里李氏即謀之殷爲僞老之計須花費若干與孫決絕殷以無力逐懇自去殷於氏隨夫歸後即指王金氏爲串放白鴿迫樓情呈復後此案尙未判決即令氏交保候即起訴判決氏即挽聚興園主張大代具保狀旋奉廳長察得張大與王金氏案亦有關係着即一併收管現由張妻張氏得悉乃夫無端冤累心有不甘已起訴到廳乞即釋放以伸冤抑云

○查緝盜首　駐浦第三營廖營長訪聞近來川南各鄉屢出盜劫各案係由盜首謝某糾衆劫掠現查該盜首匿居吳淞口外之小沙地方聚集黨徒千餘人槍械子彈甚爲足備該沙距離川沙縣境之白龍港僅隔海面一百二十餘里現值魚汛之時該盜首不時在於川沙海灘出沒若不查緝殊爲閭閻之害爰於前日派探密往偵查如果該匪現在川沙海灘著令趕速呈報以便遣兵往拿俾除民害云

○塡補烟囪　製造局砲彈廠之大烟囪去夏亂黨攻局之時乃受砲彈擊穿一洞迄未修竣茲因將欲開工製造砲彈機器鍋爐均已整理完竣其烟囪所受彈傷之一洞亦應塡補故於前日飭匠修竣矣

○船戶揭去號牌　管理上海浦江各項船隻稽查編號釘牌事務所昨日派人在各碼頭稽查編釘船牌適有寶祥生者自稱縣公署內公役阻止釘牌將董家渡碼頭船戶張阿五金秋蕩顧生全等船上已釘之船牌一併剝去旋由該事務所船目呈請縣公署查明澈究矣

◎英租界◎

○車夫存心不良　黃包車夫周興云前日載坐客沈萃根至廣東路因沈下車走入某店購物將所携之衣包兩個放在車上囑令少待詎該車夫俟沈走入店後即起心不良拖車狂奔圖逃幸由巡捕查見當場拘獲收押捕房候解公堂請究

○查獲騙賊　積賊王阿坤前日在汝山路一千三百零三號門牌魏永才家騙得衣物又在子卿行騙西藏路二百十三號門牌姚翰祥家衣服均經探捕查獲帶捕收押候解公堂請究

○菜市收捐章程　公共工部局前日發出牌示懸掛通衢茲特照錄於下照得按付捐人年會所議第五條訂定所有本局一切菜市收捐自西歷七月一日起照以下開列徵收着各遵照計開店舖按店之形式每月七元至八元攤按地形之大小長六尺寬四尺每月洋三元暨按地形之大小長四尺寬二尺每月洋一元肩販每月洋一元

○汽車夫殊屬不法　汽車夫邱榮貴前在法租界因司機不愼撞斃人命曾經法公堂訊押十八個月有案距今期滿釋出後仍前疎忽不知改過致於前日駕車至南京路山西路將某甲之黃包車撞翻碾傷由捕查見前情以區開駛快車不照工部局定章不但違章而且草菅行人生命殊屬不法因飭將受傷人轉送醫院醫治外並飭將邱收押候解公堂嚴究

○債案展期開訊　粵人唐溶川偕寡嫂唐梁氏僧代表卓鑑樵在公廨控麥瑞洲不理結欠伊故兄唐海樓賬欵銀二千六百兩當奉傳訊由卓呈遞由原告之叔簽字之委託書上堂請追因被告不承認卓爲代表奉判候原告親自到案再訊在案前日由廨傳訊因據原告代表律師上堂稟請展期兩個月再訊聶襄讞准之即與觀審西官與領克君判旣據原告律師請求展緩姑准展期兩個月後再訊

○礮傷足骨　總巡捕房華探目李星福之子李金元向在某學校肄業前日上午乘坐脚踏車正由家赴塾上課詎行經南京路浙江路口適有唐小川之子所乘之汽車及亨茂公司之汽車一則由東而西一則由西而東因司機不愼互相碰撞以致波及李之脚踏車被撞倒地礮傷足骨當由巡捕查見將李車送捕房轉送紅十字會醫院療治惟據醫生云足骨已斷恐終難免殘廢云

○五臺堂幾祭焚如　福州路西首朝家宅西洋蠶茶樓係由三馬路因遭回祿後遷往樓上供設五臺堂各枝院之神龕以及愚夫愚婦沾染迷信之輩莫不前往燒香膜拜冀達福利因焚化冥鏹時常發生火警經捕房查悉後以前在三馬路亦因焚化冥鏹肇禍延燒十餘家之多如不禁阻殊與公衆治安攸關故屢經飭探查禁無如該茶樓主神通廣大依然陽奉陰違迄未撤去詎於日前所設之五臺堂內忽又失火幾殃焚如幸即撲滅事爲捕房聞知飭探查明故已稟請公廨出單飭傳該茶樓主到案聽候訊究矣

◎法租界◎

○不付欠欵候查家產　元和張裕等前投法公堂同控馮煥新虧欠貨洋共計五百十元向衆延約不付求追等情奉判交保無保押追在案今各原告稟稱馮家有產業並非無力求請嚴追馮供實情無力措置並非有意抗違判還押諭原告查明家產稟覆候核

○嚴查客棧　法捕房監督巡現以界內出有搶刦賭殺危險重案雖經探捕破獲懲辦深恐若輩故技復萌惟該匪徒等無眷屬者居多均匿跡各小客棧內實爲藏奸之所若不嚴行查察難淸匪盜之源故特飭兩探目石維也君率同華探於晚上至界內各客棧詳細嚴查有無匪類匿跡如有形跡可疑之人帶入捕房聽候查辦

◎美租界◎

○飯店請查究流氓　嘉興路四百二十六號門牌飯店主某甲昨投捕房報稱有流氓十餘人來店午膳忽起衝突互相凶毆致被搗毀器皿等物追經鳴捕到來彼等逃逸無綜請爲查究等情捕頭准之

○押衣服形迹可疑　昨有葉阿寶携有衣服在吳淞路某押店內質錢被探宋掌桂查見以其形迹可疑上前盤詰語無支吾拘入捕房押候查辦

○劣孩互毆　甲乙二劣孩昨在天潼路口角扭毆由捕查見向阻不服併送捕房候捕頭詢明核辦

◎北　市◎

○拐匪分別收押　閘北水巡隊前日在蘇州河內查獲匪船一艘並拐匪林金福楊阿文與平安張炳卿四名及被拐男孩林阿明嚴阿根女孩阿巧沈華珠等四名口一併解送警廳司法科分別收押聽候查辦

○招領迷路小孩　閘北一區警署崗巡前日查見迷路小孩張阿寶一名解送警廳經司法科訊問據供年十歲江北人家住曹家渡等情奉判送交惠兒院留養候出示招其家屬到案認領

劇談

銅影樓劇話

人謂水滸未有不仰武松爲天人者施耐庵之極力寫此正以憤社會種種之惡濁而欲以反觀之也故水滸傳可爲吾國社會主義最初發明之書以社會之不平而於是若水滸傳者最翕受於人心故崑劇京劇均有此種劇本前日新民社以古衣冠之新派劇演之頗受觀者歡迎夫演劇不考古今而一以現代之衣冠因陋就簡爲之早爲時論所詬病今開其緒我知關於歷史劇方源源無已或者將有功於社會乎

小說

蓓德小傳（九一）

今茲之決裂其實與台司孟雅有利益願台司孟則怏怏於心凡人際遇此種景象自必有種種之感觸而台司孟之與亞嘉利雖未有若何褻摯之愛情固亦不能忘情也台司孟讀亞嘉利之書至再至三又默誦其書中之語曰今日我之身已屬他人云云所云他人者果爲誰耶

台司孟頗欲作一慰藉之書以與亞嘉利特其中心盪漾不定竟未能下管也旣而廻思嗣今以後庶可與蓓德自由論婚不此之求尙何待乎爾時蓓德仍回至台司德室中見公司孟枯坐無語惟細吸其菸煙雲繚繞於室中蓓德見台司孟無語欲出台司孟曰否蓓德汝勿他往須知我今方心神擾亂汝必有以敎我也語時以雙手挽蓓德不令之出

第二十一章

明日台司孟即以書報亞嘉利其詞曰

吾可愛之亞嘉利鑒星期二接奉瑤函方將盥薇薰香以讀之孰知展讀一過乃爲絕我之書嗚呼亞嘉利我心能無愧疚乎君猶憶當日約我守此三年之約乎我固未嘗失信於君也然君乃棄余如遺是必我有不慊於君之處我當自疚夫復何尤今則已矣顧能早日了結或與吾兩人不爲無益我惟祝君伉儷日篤勿復念舊人也台司孟拜上

時評三

崔分廳長因報載巡警毆人特通飭各區以後無論何區巡警不得擅行毆人及擅用手拷此是崔君能顧惜名譽處華界居民所當感佩者也

顧巡警毆人之事已屢次不一次矣薩督辦未去時未嘗不三令五申而巡警之橫如故然則崔君今日之通飭其果能使區官警士咸知儆惕耶且觀其後

國內無線電

◎敬日東廠胡同前清榮相大花園內開女子教誼會，來賓頗多，有總長夫人及其女公子等，均設品物預備兜售，以襄善舉。前某總理之女公子向乃翁兜售各種鮮花，得洋百餘元云。（北京無線電）

◎前日西珠市口第一舞台開幕，未及午已售出票二千餘張。午正台上方演天官賜福，忽場外報祝融氏駕到，座客紛紛起避，婦女之墮簪失珥散髻丟鞋者，極形狼狽。是日雖未成災，而祝融氏游興勃勃，未免太惡作劇云。（北京無線電）

特約馬路電

◎有某甲於昨日午前十一句鐘左右入厠所大便，見厠所污濁不堪，因而吐涎不置。便畢後口中覺膩，即取清水漱之。忽某乙至，遽問曰：今日午膳何早？甲曰：何以知余已午膳？乙曰：頃見漱口，想係膳後耳。甲不能答。（寶昌路專電）

遊戲詩

雜詠（新定官署公文程式）（菊禪）

知否堂堂國務卿，先從文牘盆求精。鳳皇（前國務總理熊君曾經厘定公文程式通行全國）厘定公文式，一紙風行又變名。（緣起）

文呈元首界分明，機密尤須用密呈。記否當年封奏式，雙抬從此罷流行。（一呈）

屬吏陳言改用詳，謝詳批答亦堂皇。事關機密詳宜密，怕有旁人耳屬牆。（二詳）

長官令出衆惟行，名目何妨屢變更。訓令從今行不得，一經飭到屬員驚。（三飭）

外官愿按隸非輕，各部休將訓令行。往復文書須變體，咨行兩字始歡迎。（四咨）

嘉官（即新章第六條所稱各地方最高級官署）部院本平行，說到公文轉咨爭。彷彿春秋筆一字，咨陳畢竟勝咨呈。（五咨陳）

官署人民階級分，修綏布告不成文。如今宣示新程式，示諭通衢使衆聞。（六示）

上官論答以批行，僚屬人民費□爭。權政自由權在手，文書十上事無成。（七批）

人民陳請呈文，民國於今亦習聞。花樣翻新須上禀，五行（舊式公文有五禀六體之規定）牢記莫胡云。（八禀）

精神形式本相連，形式而今已變遷。但願精神毋抖擻，莫將文義苦拘牽。（合詠）

（贈新出小說時報一冊）

格言

打牌格言（仿朱柏廬先生治家格言）（新樹）

牌興突起，選集四人，要知己知彼，既齊便打，注意門風，必親自偎住。一抽一吃，當思進張難易；半張半搭，宜悉心而籌度。毋臨局而惱，忙自處必須靜默，對客切勿輕狂。牌張順而活，同條牌中發打手，熟而精，少和么多和勿猶死對，勿惡絕張三孤九老實，刻之媒輸氣贏，非打牌之相，背後勿窺探，務觀切忌多言。朋友賭好，流弊不可不防；親戚雖賭，賭帳不可不算。居身不宜沉溺，敖子要有賭方。勿貪三元之做，勿貪四喜之和。遇生張頭，大估便宜；見滑頭麻子，須多留意。一吃連張，理該如此；輪換和倒，冤冤第皂。兄弟叔侄，須分文清楚；長幼內外，宜牌學精通。聽人言打衝張，自己糊塗輸錢，怨別人不成話，氣賭友擇素知，毋亂入局。數和求和，實勿少報多。見大和而驚慌容者，最可恥；遇猶莊而作態態者，賤莫甚焉。當莊怕要輪，輪則雙倍；聽和戒多言，言多必失。毋貪三翻而硬拆姐成，毋貪一色而亂衝生張。非性急錯誤，必多留孤打，順牌道難成，風頭蓮打後必受其累。一九老頭，急則先扣留，輕易丟出，安知非人之單吊；當忍耐三思，生張未見，安知非人之等。確須平心暗想，打錯莫說，受罰莫爭。凡牌當論圈數，打畢不宜再添人。有一對不可使碰，成對人有歸，對不可使再開；槓欲吃不吃，不是真吃；似丟不丟，便是做詐。見機而善變，換和可勝人呆案而等死。張輪贏翻本頭家和順勝點心，未備亦無怨言。八圈打完，喜老本不輸，自得至樂。打牌志在消閒，為人心毋險詐。茶餘酒後，酬酢賓朋，打牌若此，庶乎近焉。

（贈秘密使者一部）

小說

短篇小說 國文教員之鞋（杜壽瞀）

今日看見餘興兩字，我就記起了昔年的一件故事，現在照直寫出，聊為諸君閱報餘興之助。當初我在學堂裏，同一般同學組織了一個球會，每每逢着下課餘閑，就到操場上爭逐踢球。那般教員們也有時站在體操場外看我們踢的週旋。我們踢的有趣，那些教員們也常常拍掌助興。一日星期，我們正在操場踢球，當興急不暇顧的時候，忽然場門一開，進來了一位年紀四十多歲的人，口裏說道：讓我也來踢一回球，散散悶。我們聽了這話，定睛一看，原來不是別人，就是平日教我們作文的這位國文教員。只見他老先生寬袍大服，衣袖瓏璫，一直跑到操場中心，方才立定，就在那裏挽袖擦衣，專等踢球。誰知這個皮球，倒也會作怪，飛來飛去，偏偏不肯飛到他的面前。他老先生又不好不提防着，所以這雙眼睛，祇得跟了這球的飛線亂轉。正在眼花瞭亂的時候，那個皮球恰恰的飛到他的面前。他老先生一時忙了，趕快提起一腳，踢了上去。誰知球倒未曾踢着，那雙杜做布底的雙樑鞋子，早已飛去了半天。我們見了這種情節，不禁鬨然大笑。就是看我們踢球的這般教員們，也個個笑彎了腰。惟有這位國文教員，倒並不笑，亦並不怒，不過面紅耳赤的跑出了操場，嘴裏還說道：這種遊戲，我們真真是趕不來的。自此之後，見了我們在場上踢球，他就迂道而行，即或必由之路，也不贊一字，再也不敢顧問了。似乎怨這個皮球不能體恤他老先生的意思。諸君想想，這不是笑話嗎。

（贈小說時報一冊）

圍棋欄

○（完）

范楚卿 先

張樂山 勝十八子

㊄粘

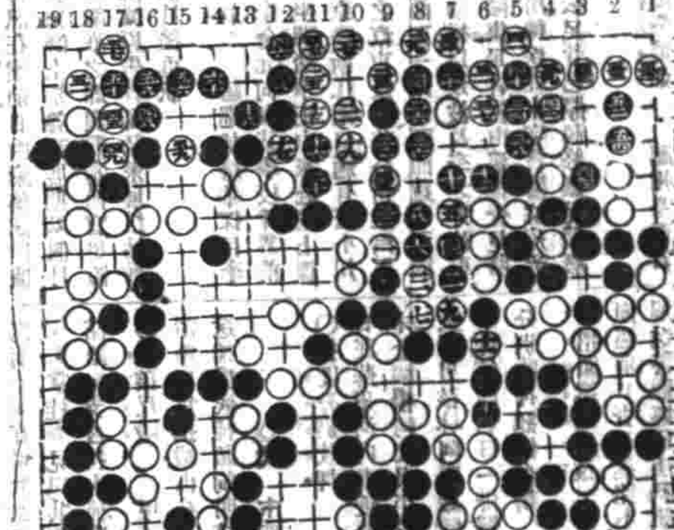

懸賞問題 第九期

白先結果如何

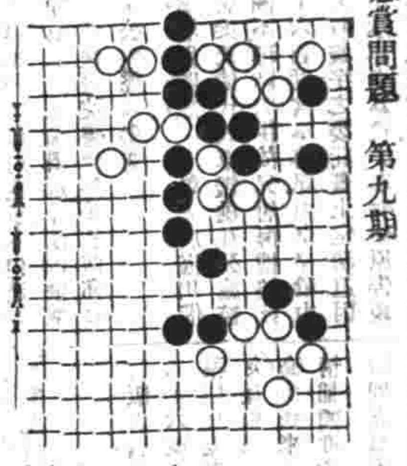

殘局紬奇

白先斷

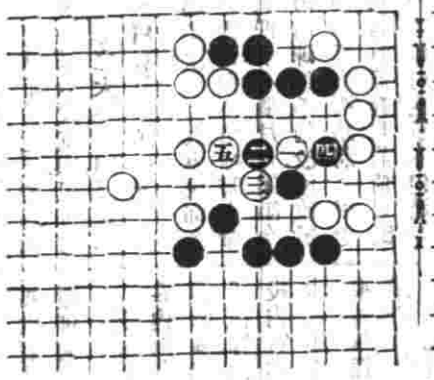

▲徵求佚譜告白　古譜未經刊行者，倘夥家藏之，致家成見之傳錄，如有賜寄本報登錄，俾古人吉光片羽得以藉之傳流，則非獨本報歡迎已也。

▲徵求讀者對局　本報特設讀者對局一欄，以便海內手談家收互相觀友之益。如有時人對局惟心貫當者，不問程度高低，如蒙錄示，本報當擇尤刊登。

本埠商務市況

綾綢怡和叫莊（六月十三日）茲三抬出各貨行情如左

（泰西緞）

五蝠圖（每碼）	一錢八分二厘半
碑童牌	三錢七分
狀元牌	四錢零二厘半
龍鳳牌	三錢九分五厘
福壽圖	四錢一分
有餘牌	四錢四分

（羽綢）

金利源（每疋）	五兩六錢
陽穀祿	四兩七錢六分
紛莊樓	七兩三錢二分
運動牌	五兩零七分
和合牌	五兩三錢七分
九蝠桃	五兩三錢五分

（粗市）

雙桃牌	五兩一錢五分
鼎三甲	五兩四錢
長生牌	六兩一錢七分
十磅雙佛輪	三兩三錢一分
十三磅雙佛棉	三兩八錢五分
十三磅算盤	三兩七錢七五
十四磅步獅	無市
十四磅半羊頭	四兩二錢七五
四十碼算盤	四兩一錢二分

（原市）

五磅綠蟹	一兩八錢三分
六磅蟹盤	一兩九錢九五
七磅又	二兩一錢八分

（市布）

八磅四景瓶	無市
八磅四紅盤	二兩七錢
又藍盤	二兩九錢
又紅鴻	三兩零二分
又債帽	三兩
又藍鶴	三兩二錢二分
又紅麒麟	三兩三錢九分
又單喜	三兩二錢四分
又綠五福	三兩三錢一分
又藍請錢	三兩三錢五分
又紅請錢	三兩一錢
又藍三○	三兩三錢四分
又藍三丁	三兩六錢三分
又藍雙鳳	三兩三錢四分
又藍雙鳳	二兩二錢七分

（未完）

匯票

昨逢禮拜，各中西銀行循例休假，匯票股票兩種均無報告

金市

六月十四日收盤行情如左

現貨標金	三百八十二兩五錢
足赤條金	三百八十九兩五錢
沙金合赤	三百九十兩零五錢

錢市

六月十四日北市銀銅圓小洋及鈔拆錢市收盤行情如左

龍洋	七錢三分一厘二五
英洋	七錢三分一厘二五
北洋	七錢二分
小洋	六錢四分一厘五毫
銀拆	三分
銅元	一百八十五千文
市錢	一百五十千文
衣牌	一千三百五十文
洋錢	七錢二分
錢找	一千二百文
本洋	七錢二分
八開	一百九十文
小洋貼水	每角十五文

金融

昨因禮拜日，各銀行休息，公事銀洋行情均無市報告

糧食

昨日滬南開出之米麥行情如左

北幫機白米	六元一角至五元六角
南幫機白米	六元一角至五元六角
常幫機白米	六元至五元三角
蘇同機白米	五元八角至五元二角
泗涇機白米	五元七角至五元三角
角里雙轉白米	五元六角至五元三角
松江高白米	五元五角至五元二角
周莊白米	五元五角至五元
新機洋秈米	六元一角至五元六角
新機杜子秈米	六元一角至五元四角
新機客秈米	五元五角至五元二角
蘇同白秈米	五元七角至五元
高新通元米	七元至六元五角
高機白陰元米	六元五角至六元
角里陰元米	六元二角至六元
高小麥	四元七角至四元
新小麥	四元一角至三元
新青蠶豆	四元至三元五角

油荳市

昨日滬南由廣東幫運去之豆油二百五十件，生油二白簍，豆餅三千片，本地油坊等銷去之荳，正荳餅開出各價如左

岐山荳油（每担）	九兩五錢
船牛油	十兩○三錢五分
輕皮生油	九兩七錢五分
青中餅（每片）	二兩一錢七分六

花衣

昨日各路花衣及子花兩價如左

通州花衣（每担）	又二十二兩
太倉黑核花衣	又二十二兩
太倉白核花衣	又二十一兩六錢
四牌子花	又二十一兩二錢
上海花衣	又二十一兩
火機花衣	又二十一兩
餘姚花衣	又二十二兩二錢
南路子花	又十元零五角
北路子花	又十一元二角

日本紗

昨除禮拜停市行情如左

二十支藍魚紗	大包	一百十一兩
二十支五子	又	一百零八兩
二十支日馬	又	一百零七兩
二十支藍島	又	一百零八兩五錢
二十支漁翁	又	一百零七兩五錢
二十支什錦	又	一百零五兩
十六支藍魚紗	大包	一百零四兩
十六支立馬	又	一百零三兩五錢
十六支三馬	又	一百零四兩五錢
十六支藍島	又	一百零四兩
十六支雙鹿	又	一百零三兩五錢
十六支雙喜	又	九十七兩
十六支五福	又	九十兩
十六支二喬	又	一百兩
十六支三團	又	九十八兩
十六支孔雀	又	一百零一兩五錢
十六支綠子	又	一百零二兩五錢
十六支什錦	又	九十五兩五錢
十六支金象	又	九十八兩五錢
十六支花球	又	一百零三兩五錢
十六支扇面紗	又	一百零四兩

本廠紗

本埠廠紗市情因上星期花價飛升，紗廠開價連步高翔，至以現市紗盤有減無增之狀，茲將各牌行情如左

十六支雙龍紗	大包	一百零一兩五錢
十六支雙虎	又	九十九兩五錢
十六支雙象	又	九十七兩五錢
十六支獅虎	又	九十八兩五錢
十六支牧羊	又	九十九兩五錢
十六支紅團龍	又	九十八兩五錢
十六支丹鳳	又	九十六兩
十六支火車	又	九十八兩五錢
十六支水月	又	一百兩
十六支月季	又	九十六兩
十六支日光	又	九十九兩五錢
十六支天官	又	九十七兩五錢
十六支聚寶盆	又	九十四兩
十六支雲鶴	又	九十五兩五錢
十六支紅龍	又	九十四兩五錢
十六支三鐵毛	又	九十五兩五錢
十六支人和紗	又	九十八兩二五
十四支雙龍紗	大包	九十六兩五錢
十四支雙虎	又	九十五兩五錢
十四支雙象	又	九十一兩
十四支脂虎	又	九十三兩五錢
十四支雙團龍	又	九十六兩五錢
十四支丹鳳	又	九十五兩
十四支牧羊	又	九十七兩五錢
十四支水月	又	九十三兩五錢
十四支月季	又	九十一兩
十四支天官	又	九十五兩
十四支聚寶盆	又	九十三兩
十四支雲龍	又	九十五兩
十四支雲鶴	又	九十六兩二五
十四支三星	又	九十六兩二五
十四支三鐵毛	又	九十五兩
十四支人和紗	又	九十六兩五錢
十二支雙龍紗	大包	九十六兩五錢
十二支雙虎	又	九十四兩
十二支雙象	又	九十一兩五錢
十二支紫閣龍	又	九十二兩五錢
十二支丹鳳	又	九十一兩
十二支月季	又	九十一兩
十二支天官	又	九十二兩五錢
十二支雲龍	又	八十九兩
十二支雲鶴	又	九十九兩五錢
十二支聚寶盆	又	八十八兩
十支雲鶴	又	八十八兩五錢
十支三星	又	九十三兩
十支人和紗	又	無市
十支雙虎	又	九十四兩七五
十支鐵毛	又	八十六兩
十支麒麟	又	八十五兩

安愈肝（符合宣子）

此丹並治九種心胃氣痛，服則立愈◎如吃過別藥不愈者，請來一試，方知實濟◎不效還洋◎以昭信實

肝氣之症，婦女最多，或因怒氣傷肝，或因氣鬱不舒，致傷肝木，從此嘔惡即發，甚至氣逆不順，肝氣疼痛，飲食不下，嘔吐不安，病若不早治，且他年正氣一衰，其發更甚，每有因此殞命者。古方有左金丸，治法甚之悉無效，今本堂潛心研究，不惜苦心訪得御方，名曰肝胃氣痛… 各界所歡迎，是以暫在河南路拋球場一百念三號門牌寶成銀樓舊址先售丸散膠丹，將來新屋落成再行詳告白

明拓伊闕佛龕碑

此碑君聚伯藏，…字本次爲明初本拓，流傳於世者只二本，惟王君舉鳳尙有一本，云定價大洋

◎要目 鐵窗人語 傷心之夜 逸犯小史 女賊斬三尸 拿破崙 巾幗鬚眉 愛…